Realizado o Accôrdo no Rio Grande do Sul

Bibliotheca Municipal
Av. Rio Branco 219

Edição de Hoje * 200 REIS * 16 Paginas

Diario Carioca

Fundador : J. E. DE MACEDO SOARES

Praça Tiradentes n.° 77 | Rio de Janeiro, Quinta-feira, 19 de Dezembro de 1935 | Anno VIII — Numero 2.?75

O corrupião e os papa-minhocas

Não sabemos se a declaração de voto que o sr. deputado João Neves, em nome da minoria opposicionista, teve a infelicidade de ler ante-hontem, na Camara, é obra do proprio representante gaucho. O gosmado cheira de longe a insinceridade. O pensamento mediocre agarra-se ás palavras que o traduzem difficultosamente. As vozes do interesse descoberto têm de facto o som do sino rachado. Não vibram no ar, não repercutem de quebrada em quebrada. Abafam-se como um mexerico de comadres ao pé da torre da egreja.

Para um homem com as responsabilidades moraes e intellectuaes do sr. João Neves o momento impunha uma affirmação leal e honesta de convicções. Mas o leader da minoria diluiu sua personalidade no cock-tail de venenos da opposição. Na mistura ninguem lhe póde tomar o paladar. Abandonou suas responsabilidades pessoaes para engrolar os sophismas e bacharelices de uma galeria de camapheus fóra de moda.

Devemos convir, foi triste e nevoento o debate parlamentar das emendas constitucionaes. A Bahia forneceu-lhe os logares communs da philosophia provinciana; a judiciarice espojou-se nos textos contente de estirar os nervos num exercicio imprevisto.

Nada porém tão mofino quanto a declaração que leu o sr. João Neves. Não lhe faltou a intrujice, nem a intriga, nem a falsidade notoria. O tribuno sul-riograndense sabe distinguir perfeitamente um movimento politico de uma subversão social. Conhece a theoria e a pratica da acção bolchevista. Apercebe-se do facto novo criado pela Russia revolucionaria, o qual deu á guerra de classes alcance e gravidade internacionaes.

A constituição vigente estabelece um estado de sitio legal que poderá attender, quando muito, a benignas agitações policiaes. Mas a technica do golpe de Estado é uma tactica de guerra. O nosso regime politico e a estructura social do Brasil só poderão defender-se de uma aggressão estrangeira no terreno do procedimento militar, usando armas equivalentes. Não ha equivoco nem sophisma capaz de confundir um conflicto eleitoral com uma offensiva communista. O "estado de guerra" será pois declarado quando já tiver imposto sua dramatica realidade. O sr. João Neves sabia disso muito bem quando quiz confundir o nobre movimento de patriotismo de 1922 com os actos de latrocinio e assassinio praticados ultimamente em Natal, Recife e na metropole da Republica.

As duas outras clausulas das emendas constitucionaes são propriamente exigidas pelo sentimento popular revoltado com o cynismo e a falsidade dos agentes moscovitas. Os inimigos da sociedade querem viver ás suas sopas. Conjurar o descalabro da ordem politica e social é excellente sport, quando praticado á custa das proprias victimas.

Tinhamos no nosso paiz criado o tabú do direito dos serventuarios contra o Estado que desservem. A vitaliciedade dos empregos publicos já reclamava a hereditariedade. O brasileiro tem o gosto da previdencia nos comedouros do erario.

As emendas relembram pois ao funccionalismo civil e militar que não ha direitos adquiridos contra a Nação. O que ha é o dever de servil-a. Quem quizer esposar ideologias estrangeiras contra o sentimento brasileiro faça-o ás proprias expensas, correndo todos os riscos.

A vida publica illumina-se com o fogo cambiante das paixões humanas. As situações mudam rapidamente. Os effeitos succedem-se na incoerencia das fantasmagorias.

Amanhã, o sr. João Neves, recordando estas horas estereis de rancor e desencanto, julgará certamente que foram as mais tristes da sua carreira politica. Isolado do sentimento nacional, renegando o proprio apostolado, meio enterrado no tumulo dos passadistas que ajudou a abrir — nem ao menos deixaram ao tribuno o consolo dos gorgeios fundos e sentidos... A antiga sabiá desferindo o seu canto na copa das laranjeiras vê-se agora transformada num corrupião imitador, reproduzindo, para accommodar a vida, os pios da passarada voraz. Pobre cantor engasgando... servindo os papa-minhocas!

J. E. de Macedo Soares

Marconi está doente

ROMA, 18 (Havas) — O senador Marconi está atacado de ligeira indisposição. O estado do famoso inventor não suscita inquietação.

EMENDADA A CONSTITUIÇÃO FEDERAL

O Senado approvou a proposição legislativa votada na vespera pela Camara dos Deputados

A SOLENNIDADE DA PROMULGAÇÃO DAS EMENDAS, HONTEM A' TARDE, NO MONROE, FEITA CONJUNTAMENTE PELAS MESAS DAS DUAS CASAS DO CONGRESSO

Aspecto da promulgação das emendas á Constituição, feita hontem á tarde no Monroe, pelos presidentes e secretarios da Camara dos Deputados e Senado Federal

A sessão de hontem no Senado foi a mais importante do anno, não sómente pela magnitude e alcance da materia votada bem como pelo numero dos senadores que compareceram á casa, 36 contando com o sr. Medeiros Netto.

Na hora do expediente, foi lido um telegramma do senador Alcantara Machado, que se encontra em S. Lourenço fazendo uma estação de cura. O representante paulista justifica sua ausencia como motivada por força maior, declarando-se porém, desde logo solidario com o que o Senado afinal deliberasse em relação ás emendas á Constituição.

LIDO O PARECER DA COMMISSÃO ESPECIAL

Na ordem do dia da sessão quando foi annunciada a 2ª discussão da proposição da Camara dos Deputados offerecendo emendas á Constituição, o presidente mandou proceder á leitura do parecer da Commissão Especial, eleita na vespera pelo Senado.

FALAM OS SRS. ABEL CHERMONT E VILLAS-BOAS

Concluida a leitura do parecer, foi o mesmo posto em discussão, tendo o sr. Abel Chermont pedido a palavra. O senador paraense leu um discurso combatendo as emendas, considerando-as desnecessarias. Terminou o sr. Chermont declarando não se conformar com a idéa de conceder a quem quer que fosse o direito de tirar a vida do proximo.

Falou depois o sr. Villas Bôas, que se insurgiu contra a mutilação da carta de 16 de julho. O senador mattogrossense fez ainda outras considerações para combater as emendas. O sr. Villas Bôas recebeu varios apartes.

FALA O SR. ARTHUR COSTA

Depois de pronunciados os discursos do srs. Chermont e Villas-Bôas, falou o sr. Arthur Costa, na qualidade de relator da Commissão Especial. O representante de Santa Catharina defendeu as objecções feitas á constitucionalidade das emendas, respondendo principalmente ao discurso do sr. Villas-Bôas, travando os dois em dado momento acalorado debate.

A VOTAÇÃO

Concluido o discurso do relator, o sr. Medeiros Netto, annunciou que, de accôrdo com a Constituição, ia submetter o parecer da Commissão a votação, pelo methodo nominal.

Feita a chamada, foi verificado que haviam votado a favor das emendas 33 senadores e 2 contra, os srs. Abel Chermont e Villas-Bôas.

O sr Manoel Góes Monteiro leu tambem uma declaração dizendo votar a favor das emendas com restricções.

A PROMULGAÇÃO DAS EMENDAS

Terminada a sessão, o sr. Medeiros Netto recebeu a communicação de que o sr. Antonio Carlos viria ao Monroe afim de ser feita immediatamente pelas mesas da Camara dos Deputados e do Senado Federal a promulgação das emendas á Constituição.

Minutos depois chegavam ao Monroe o sr. Antonio Carlos e os secretarios da Camara, que foram conduzidos para o gabinete do presidente, para onde logo se dirigiram varios senadores e jornalistas.

A's 17 1|2, finalmente, os presidentes Antonio Carlos e Medeiros Netto, acompanhados dos secretarios das duas casas do Congresso, promulgaram as emendas, no salão principal do Senado.

Terminada a leitura da nova proposição legislativa o sr. Antonio Carlos pronunciou rapidas palavras de congratulações com o Senado pela approvação das emendas, manifestando a sua satisfação em comparecer ao Senado, num momento tão delicado para a vida e segurança do regime.

O presidente da Camara declarou que as emendas fortaleciam ainda mais a Constituição na defesa da ordem democratica e das instituições firmadas pela carta de 16 de julho.

Falou a seguir o sr. Medeiros Netto, que pronunciou tambem uma breve saudação ao sr. Antonio Carlos, pelo momento solenne da promulgação pelos membros do Poder Legislativo das emendas á Constituição.

O Accôrdo Gaúcho Já é Um Facto Consummado

Transferida para hoje a reunião que deveria realizar-se hontem á noite, na residencia do sr. Borges de Medeiros

Sr. Lindolfo Collor

Podemos assegurar que, com a recente viagem do sr. Lindolfo Collor a Porto Alegre, ficou virtualmente concluido o accôrdo entre os partidos gauchos. Não precisamos accentuar que esse facto constitue, pela sua importancia em si, bem como pelas suas consequencias immediatas e futuras, o acontecimento politico do momento, podendo acarretar sensiveis transformações no scenario nacional.

Apesar das grandes difficuldades existentes, o ex-ministro do Trabalho revelou-se mais uma vez um mediador politico á altura da delicada situação, resolvendo com a sua incontestavel habilidade todas as divergencias surgidas, collocando o problema da pacificação dos partidos gauchos no terreno ideologico, fóra das competições e rivalidades pessôaes.

Hontem á noite, estava marcada, aqui, no Rio, na residencia do sr. Borges de Medeiros, uma reunião dos chefes frenteunistas riograndenses, afim de ser discutido, em ultima instancia, e immediatamente approvado o accôrdo concluido em Porto Alegre.

Essa reunião, todavia, ficou transferida para hoje, em virtude de encontrar-se indisposto o sr. Borges de Medeiros.

Ao que ainda apuramos, a pacificação da familia gaucha é, já agora, um facto consummado embora sobre ella não se tenham ainda manifestado de publico os chefes da Frente Unica.

Como Ficaram Redigidas as Emendas á Constituição Hontem Promulgadas Pelos Presidentes e Secretarios da Camara dos Deputados e Senado Federal

Ficou assim redigido o decreto legislativo n. 6, de 18 de dezembro de 1935, hontem promulgado ás 18 horas, no Senado Federal:

"Nós, presidentes e secretarios da Camara dos Deputados e Senado Federal, promulgamos e mandamos publicar, na fórma do § 3° do art. 178 da Constituição da Republica dos Estados Unidos do Brasil, as emendas ns. 1, 2 e 3 a essa Constituição:

Emenda n. 1 — "A Camara dos Deputados, com a collaboração do Senado Federal, poderá autorizar o presidente da Republica a declarar a commoção intestina grave, com finalidades subversivas das instituições politicas e sociaes, equiparada ao estado de guerra, em qualquer parte do territorio nacional, observando-se o disposto no art. 175, n. 1, §§ 7°, 12° e 13°, e devendo o decreto de declaração da equiparação indicar as garantias constitucionaes que não ficarão suspensas".

Emenda n. 2 — "Perderá patente e posto, por decreto do Poder Executivo, sem prejuizo de outras penalidades e resalvados os effeitos da decisão judicial que no caso couber, o official da activa, da reserva ou reformado, que praticar acto ou participar de movimento subversivo das instituições politicas e sociaes".

Emenda n. 3 — "O funccionario civil, activo ou inactivo, que praticar acto ou participar de movimento subversivo das instituições politicas e sociaes, será demittido, por decreto do Poder Executivo, sem prejuizo de outras penalidades e resalvados os effeitos da decisão judicial que no caso couber".

Rio de Janeiro, em 18 de dezembro de 1935. — Antonio Carlos Ribeiro de Andrade, presidente da Camara; José Pereira Lyra, 1° secretario da Camara; Manoel Caldeira de Alvarenga, 4° secretario da Camara, servindo de 2°; Edmar da Silva Carvalho, servindo de 3° secretario da Camara; Claro Augusto Godoy, servindo de 4° secretario da Camara; Antonio Garcia de Medeiros Netto, presidente do Senado Federal; Leopoldo Tavares da Cunha Mello, 1° secretario do Senado; José Pires Rebello, 2° secretario do Senado".

O PREMIO DE 1935 DA "FUNDAÇÃO GRAÇA ARANHA"

UMA PALESTRA COM O SR. RENATO ALMEIDA, PRESIDENTE DA FUNDAÇÃO

A fidelidade ao "espirito moderno" — A figura de Erico Verissimo, premiado deste anno — "Os Caminhos Cruzados" e seu valor modernista

Sr. Erico Verissimo

Foi noticiado que a "Fundação Graça Aranha" deliberou conceder o premio de 1935 ao joven escriptor gaucho Erico Verissimo, pelo seu romance "Caminhos Cruzados".

Achamos que seria interessante ouvir o sr. Renato Almeida, presidente da Fundação, para que nos dissesse uma palavra sobre a laurea que esse instituto acaba de conferir. Fomos á sua procura no Itamaraty, onde chefia o Serviço de Imprensa. E encontramol-o nas novas installações que o chanceller Macedo Soares deu a esse Serviço.

Postos á vontade pelo nosso amavel entrevistado, dispuzemo-nos a ouvil-o sobre a significação do Premio da Fundação Graça Aranha.

— O Premio da Fundação, — começou o sr. Renato Almeida — é dado não com o intuito academico de coroar obras, mas com o desejo de estimular escriptores novos e cujas obras estejam dentro do espirito moderno.

— Mas, não será por demais vago esse criterio de "espirito moderno"? — arriscamos.

— Compreendo a pergunta... mas como nunca o modernismo foi uma escola literaria, antes dentro della houve não sei quantos matizes, os Estatutos da Fundação estabelecem que "a expressão "espirito moderno" será entendida sempre segundo a relatividade do tempo, significando as idéas avançadas em literatura e arte". E assim o procuramos fazer. A prova é que os nossos premiados foram sempre escriptores que trouxeram contribuições novas e avançadas — Rachel de Queiroz, Murillo Mendes, José Lins do Rego, Jorge de Lima e, agora, Erico Verissimo.

— O premio é dado ao escriptor ou a um de seus livros?

— A um livro do anno. Erico Verissimo, que é um joven escriptor gaucho, recebeu-o pelo romance "Caminhos Cruzados". E' um livro admiravel. Moderno como concepção e realização. Os problemas psychologicos, os marcos de ambiente, as marcações das figuras, o processo temporal, tudo revela um romancista forte e differente. A circumstancia de não haver um enredo, mas varios, pois o livro relata episodios de diversos meios sociaes de Porto Alegre, durante cinco dias, o approxima um pouco do "Contraponto" de Auxley, de que Erico Verissimo foi o traductor. Mas, nem por essa affinidade, que não deve ser exaggerada e em nada diminue o valor do livro, "Caminhos Cruzados" perde o seu valor original nas nossas letras, no flagrante psychologico das figuras, dentre as quaes esse lunatico professor Clarimundo, que vive na quarta dimensão, no debuxo dos quadros sociaes, e no valor plastico da construcção do romance. Creio que a Fundação, mais uma vez, cumpriu lealmente o seu dever para com as letras brasileiras. Veja que Erico Verissimo estréa gloriosamente e este anno obteve dois premios: o da Fundação e o Machado de Assis, da Editora Nacional. E' assim um valor significativo, em que temos o dever de confiar.

— E a importancia do premio?

— Materialmente é pequena... a Fundação é pobre. Apenas dois contos de réis. Mas a sua significação está no nome glorioso que tem, do grande Graça Aranha, e no criterio com que é dado, laureando valores reaes e evidentes.

Já tinhamos ouvido uma justificação do criterio que norteou a "Fundação Graça Aranha", na concessão do seu premio literario de 1935, através da palavra autorizada do seu presidente.

Uma attitude corajosa

A UNIAO DOS EMPREGADOS DO COMMERCIO DIRIGE-SE AO "DIARIO CARIOCA"

A proposito de um topico deste jornal, publicado, ha poucos dias, a União dos Empregados do Commercio dirigiu-nos a seguinte carta:

"Rio de Janeiro, 17 de dezembro de 1935. — Illmos. srs. directores do DIARIO CARIOCA. Nesta. — Illmos. senhores. — Um grande e nobre documento hitsorico, assim classificou DIARIO CARIOCA, a carta nossa endereçada ao vereador classista Eduardo Ribeiro, em resposta a um officio da Confederação Syndical Unitaria do Brasil, firmado pelo primeiro secretario desse orgão irregular e por s. s. documento historico é, exactamente, esse topico que, sob o titulo "Uma Attitude Corajosa" — constou do nº. 2.272, desse grande, brilhante e popularissimo jornal.

Registamos as expressões calorosas do DIARIO CARIOCA, elogiando nossa attitude na hora presente. E, apresentando aos illustres jornalistas nossos agradecimentos diremos que estamos cumprindo o nosso dever, como dirigentes de um syndicato que possue cerca de 28 annos de existencia inteiramente consagrada aos justos interesses da numerosa collectividade de que é orgão. E mais: que continuaremos a cumprir os nossos deveres, sem visar as flôres consagradoras com que esse grande jornal nos honrou e sem temer os abôdos dos nossos inimigos gratuitos eternos exploradores da nossa classe.

Queiram os illustres jornalistas aceitar as homenagens da nossa mais elevada consideração e respeitosa estima. — Attenciosas saudações. (a.) E. Autran Domond, 1º secretario".

Magazine Commercial

APPARECEU HONTEM O PRIMEIRO NUMERO DESSA GRANDE REVISTA

Appareceu hontem o primeiro numero de "Magazine Commercial", a grande revista de defesa das classes productoras do paiz.

Orgão official da Liga do Commercio do Rio de Janeiro, é rigida pelos nossos confrades Mucio Continentino e Arnon de Mello e secretariado por Leão Padilha, já surge "Magazine Commercial", victorioso, tão brilhante é o seu corpo de collaboradores e tão brilhante é o seu corpo de collaboradores e tão magnifico é o seu feitio material.

Unica no genero existente no paiz, publica a revista da Liga do Commercio artigos especiaes de Lindolfo Collor, Paulo Martins, Horacio Lafer, Vergueiro Cesar, Fausto de Freitas e Castro, João Lyra Filho, Gilberto Freire, Jorge de Lima, Bandeira Baughan, Raphael Cincorá.

Traz tambem uma entrevista com o sr. Pedro Vivacqua sobre a politica do café, além de esplendidas notas sobre assumptos os mais variados e interessantes.

Machinas de Escrever e Sommar
Continental
PREFERIDA
do homem moderno por ser a mais pratica e efficiente.
PREFERIDA
do homem economico por ser a mais barata e duravel...
DISTRIBUIDORES:
SILVA, PARREIRAS & CIA. LTDA.
65 — GENERAL CAMARA N.º 65
Tel. 23-2692 End. Tel. "SILPAR" — RIO

CLINICA DE VIAS URINARIAS
Dr. Samuel Kanitz
Membro da Sociedade de Urologia da Allemanha, ex-assistente dos professores Lichtemberg, Lewin, Joseph, de Berlim e Haslinger, de Vienna. Especialistas em doenças dos Rins, Bexiga, Prostata, Urethra. Doenças de Senhoras. Diathermia. Ultra Violetas. Consultorio: 7 de Setembro, 42-Sob. das 13 ás 17 horas. Phone: 23-3531.

O Senado Revigora o Credito para o Prolongamento da Estrada de F. Maricá

EM VIRTUDE DO PEDIDO DE URGENCIA, O PROJECTO DO SENADOR MACEDO SOARES FOI APPROVADO HONTEM EM TERCEIRA DISCUSSÃO E EM SUA REDACÇÃO FINAL

Um grande serviço prestado á economia fluminense

Na ordem do dia da sessão de hontem no Senado, foi votado em terceira discussão o projecto n. 47, da autoria do senador Macedo Soares, revigorando para 1936, na sua parte não utilizada, o credito de .... 10.000:000$, aberto pelo decreto numero 24.779, de 14 de julho de 1934, revigorado, por sua vez, para 1935 pela lei n. 1, de 16 de janeiro de 1935.

Depois de votada toda a ordem do dia do Senado, esse projecto foi ainda approvado em sua redacção final, em virtude do pedido de urgencia, formulado na vespera pelo senador Macedo Soares.

Com a votação de hontem, o Senado prestou um auxilio inestimavel á população fluminense, permittindo o prolongamento immediato da E. F. Maricá até Cabo Frio, com a conclusão das obras e dos estudos já iniciados.

Trata-se realmente da realização de uma antiga aspiração do povo da zona salineira do Estado do Rio, cuja producção poderá em breve escoar-se facilmente para os mercados consumidores do centro do paiz.

As Homenagens Do Brasil Ao Sr. Harold Butler

O ILLUSTRE HOSPEDE DO NOSSO GOVERNO PARTIRÁ AMANHÃ PARA S. PAULO

Realizou-se hontem, no Jockey Club, o almoço que as Commissões de Diplomacia, Tratados, Convenções e Legislação Social do Senado e da Camara offereceram ao sr. Harold Butler, director da Repartição Internacional do Trabalho, ora nesta capital. Assistiram ao almoço, além do homenageado e dos membros daquellas commissões, o sr. José Carlos de Macedo Soares, ministro das Relações Exteriores, funccionarios dos ministerios das Relações Exteriores e do Trabalho.

Ao "champagne" usou da palavra o senador Costa Rego, que saudou o illustre homenageado. Em seguida falou o dr. Affonso Bandeira de Mello, director geral do Departamento do Trabalho.

Finalmente o sr. Harold Butler agradeceu o caloroso acolhimento que lhe foi reservado pelo governo brasileiro. Manifestou o seu vivo interesse pela legislação social brasileira que tem se inspirado nos principios preconizados em Genebra. Lamentou não poder demorar-se mais tempo no Brasil, que representa uma notavel reserva de materias primas. Agradeceu ainda as palavras do sr. Costa Rego, e fez votos pela prosperidade crescente do Brasil.

A CONFERENCIA DO SR. BUTLER NO ITAMARATY

Hontem, ás 17 horas, o sr. Harold Butler realizou a sua annunciada conferencia no Salão da Bibliotheca do Itamaraty, que se encontrava cheio de um auditorio muito seleccionado. Ao dar a palavra ao sr. Harold Butler, o ministro Macedo Soares traçou o perfil do director do B. I. T., os seus trabalhos fecundos e intelligentes ao lado do seu antecessor, sr. Albert Thomas, e depois, na chefia daquella repartição, o fervor, idealismo e honestidade com que procura orientar sua ardua e difficil tarefa, contribuindo da melhor fórma para o grande esforço da organização internacional do Trabalho.

O sr. Harold Butler levantou-se, depois, para proferir a sua conferencia sobre o "B. I. T. e a crise". Disse que essa repartição fôra criada em 1919, sob o influxo das idéas da legislação do seculo XIX, quando esse assumpto era considerado puro luxo. Essa era uma concepção negativista, mas que estabeleceu um quadro internacional relativo á duração do trabalho, protecção ao trabalho das mulheres, dos menores, etc. Esse quadro trouxe beneficios, é certo, mas antes da crise, foi pouco applicado na America, só tendo havido 28 ratificações americanas a decisões do B. I. T. contra 424 européas. A crise, porém, mudou muito a situação e depois de 1933, 129 ratificações foram depositadas por paizes americanos, das quaes 124 por paizes centro e sul-americanos.

Por que mudou? — pergunta o sr. Butler. E responde que as consequencias sociaes da crise chocaram todos os paizes sem excepção. Pedia-se aos governos a mudança do nivel da vida dos salariados, o auxilio á "chômage", etc. Não se aceitava mais a these de que a crise era uma especie de fatalidade, mas um phenomeno contra o qual se podia reagir. Dahi os governos resolveram adoptar medidas de economia dirigida, algumas das quaes foram bem succedidas, tendo outras resultados menos felizes. Em todo caso, ha uma baixa de nivel de vida em todos os paizes, tendo o sr. Butler citado a proposito varios algarismos.

O poder de acquisição na Europa baixou, pela reducção dos salarios, pela incapacidade de compra para os desempregados, etc., emquanto as medidas proteccionistas artificiaes alteravam o custo da vida. Por conseguinte, o nivel da vida nos paizes industriaes baixou e, nos agricolas, impedidos de vender os seus productos, da mesma fórma. Como resultado, diminuiu a compra dos productos manufacturados e assim a "chômage" dos paizes industriaes augmentou novamente.

Encontra-se o B. I. T. em face de uma questão com dois aspectos: não ha progresso social duravel sem resurgimento economico e não ha resurgimento possivel sem esforço de cooperação internacional. Estamos mas assim deante dum problema tanto social quanto economico. A B. I. T., em 1933, adoptou resoluções para restabelecer as actividades economicas, as quaes estão para ser executadas, pois dependem de reforma dos methodos de progresso social.

O sr. Butler, durante a conferencia, illustrou as suas affirmações, que resumimos acima, com dados e estatisticas que não só serviam para clarear as suas idéas, como ainda para accentuar os varios aspectos dos problemas que fixava. Ao terminar o sr. Harold Butler foi muito applaudido.

Amanhã o sr. Harold Butler embarca para S. Paulo, ás 21 horas, no "Cruzeiro do Sul", attendendo ao convite do governo desse Estado, que o receberá como hospede official. Em sua companhia viaja o seu secretario, sr. Mungia.

Acompanharão o director do B. I. T., na sua viagem a São Paulo, representando o Ministerio das Relações Exteriores, os srs. secretario Jayme Chermont, dr. Renato Almeida e consul Aluizio de Magalhães.

O sr. Harold Butler offereceu ao sr. José Carlos de Macedo Soares, ministro das Relações Exteriores, um mappa do litoral brasileiro do seculo XVI, "apud" L. Renard, peça rara e de grande valor historico.

O sr. Affonso Bandeira de Mello, director-geral do D. N. T. e chefe da delegação brasileira á Conferencia do Trabalho em Santiago, offereceu hontem, em sua residencia, uma recepção ao sr. Harold Butler, com quem mantem relações pessoaes de amizade, feitas no Bureau de Genebra, onde o sr. Bandeira de Mello vem, ha varios annos, representando o Brasil.

Um armisticio

A PROPOSTA DO PAPA

ROMA, 18 — (Havas) — O Papa acaba de propôr á Italia e a Ethiopia uma tregua nas hostilidades por occasião do Natal.

DR. JOSÉ DE ALBUQUERQUE
CLINICA ANDROLOGICA
Affecções venereas e não venereas dos orgãos sexuaes do homem. Perturbações funccionaes da sexualidade masculina. — Diagnostico causal e tratamento da
IMPOTENCIA EM MOÇO
RUA SETE DE SETEMBRO, 207 — De 1 ás 6 horas

Advertencias necessarias nesta hora de saneamento nacional

O INSPECTO-CHEFE DO D. N. F. J. AS INFAMIAS CONTRA ELLE DIVULGADAS PELOS CAVADORES DE EMPREGOS

Sr. Luiz Franco

Falando aos membros do Conselho de Commercio Exterior, não ha muitos dias, o presidente da Republica declarou que se impunha agora, após a dominação do surto revolucionario extremista, sanear os fócos de infecção bolchevista existentes no organismo nacional. Essa medida deve attingir todas as classes sociaes, notadamente o funccionalismo civil e militar. Estamos, pois, de inteiro accôrdo com o eminente sr. Getulio Vargas. E' preciso, porém, que essa obra de saneamento não seja transformada num trabalho de ignominias e perseguições. As autoridades devem ser inflexiveis no cumprimento desta tarefa, mas, antes de tudo, precisam ser justas. Fazemos esses commentarios, prevenindo os nossos governantes contra as machinações dos ambiciosos, porque já começaram as delações e os processos mais torpes dos cavadores de empregos. Ainda hontem surgiram na imprensa referencias desairosas ao sr. Luiz Franco, Inspector-chefe do Departamento Nacional do Trabalho. Divulgou-se que esse digno funccionario do Ministerio do Trabalho pertenceu á extincta Alliança Libertadora, professando idéas communistas. Nada mais falso e revoltante. O sr. Luiz Franco é um advogado muito conhecido no nosso fôro, tendo exercido por longo tempo o cargo de delegado nesta capital. Tanto nos nossos auditorios como na Policia elle sempre gozou de alto conceito, revelando moderação, equilibrio e grande enthusiasmo pelo regime republicano de que tem sido um adepto fervoroso, defendendo-o na tribuna popular e na imprensa, com toda a decisão e desassombro.

Evidentemente, o sr. Luiz Franco não precisa desta defesa, porquanto é muito conhecido na nossa sociedade, onde só amizades e sympathias desfructa. Referimos, entretanto, o que aconteceu com o Inspector-chefe do D. N. J. para frisar, de modo iniludivel, as infamias que já começam a ser architectadas pelos farejadores de vagas nas repartições publicas. O exemplo illustra admiravelmente o que dissemos acima a respeito do que se está tramando contra os funccionarios publicos. O governo não deve desprezar as advertencias que formulamos em defesa da sua propria actuação na campanha que vae ser emprendida contra os inimigos da ordem e das instituições.

TINTA BRASILIA
A MELHOR

O General Pantaleão Telles Deixou A Chefia Do D. P. E.

O NOVO CHEFE, GENERAL RAYMUNDO BARBOSA, ASSUMIU, HONTEM, ESSAS FUNCÇÕES

General Pantaleão Telles, presidente da C. P. O. M. G.

Nomeado por decreto de 12 do corrente presidente da Commissão Permanente de Orçamento da Guerra, deixou hontem as elevadas funcções de chefe do Departamento do Pessoal do Exercito, o general Pantaleão Telles Ferreira. Em seu boletim de despedida, esse illustre chefe militar, assim se exprimiu sobre os seus auxiliares de administração:

"Cumpre-me, pois, como um dever de justiça, ao deixar o exercicio deste alto cargo que vinha occupando, realçar os inestimaveis serviços prestados pelos meus prestimosos e leaes collaboradores coroneis Renato da Veiga Abreu, chefe da D 1, Alvaro Agricola Soares Dutra, chefe da D 3, e tenente-coronel Alberto Guedes da Fontoura, chefe da D 2, pelo zelo, lealdade, dedicação e competencia com que, no exercicio de suas funcções, serviram esta chefia, durante o tempo em que tive a honra de exercel-a.

Este louvor, por ser merecido, torno-o extensivo a todos os officiaes do Exercito activo ou reformados, que fazem parte daquellas divisões e do gabinete deste Departamento, escreventes, sargentos, empregados neste D. P. E., aos porteiro, continuos e serventes pois todos sem excepção se revelaram trabalhadores e zelosos no cumprimento exacto de seus deveres e obrigações regulamentares.

Aos capitães — Doutor Matheus de Lemos e intendente Antonio Antunes Ferreira, o primeiro medico e o segundo thesoureiro deste D. P. E., pela proficiencia com que exercem suas funcções especializadas, pela capacidade de trabalho e pela honestidade profissional com que primam imprimir a todos os casos que lhes são submettidos, louvo-os, recommendando-os á alta administração do Exercito.

Aos capitães Pedro de Oliveira Palma e Alvaro Tasso de Sá e Souza, que exerceram as funcções de adjunto de meu gabinete, louvo-os pela lealdade, dedicação, capacidade de trabalho e intelligencia com que souberam caracterizar suas conductas nos cargos que occuparam.

Os meus ajudantes de ordens, primeiros tenentes Manoel Luiz Palmeira e Villamil Telles Ferreira, que se revelaram optimos auxiliares, sinceros e zelosos no cumprimento de seus deveres, tornaram-se, sem favor, merecedores dos meus elogios."

A POSSE DO NOVO CHEFE DO D. P. E.

Nomeado por decreto da mesma data, o general Raymundo Rodrigues Barbosa assumiu hontem, as altas funcções de chefe do Departamento do Pessoal do Exercito, recebendo-a das mãos do general Pantaleão Telles.

A cerimonia foi muito simples, achando-se presentes o representante do ministro João Gome e varios collegas de serviço.

O general Raymundo Barbosa, fez publicar no seu primeiro boletim, as suggestivas palavras que se seguem, pelas quaes se póde avaliar o valor, a lealdade, e o patriotismo de tão illustre militar:

"Assumo, interinamente, o cargo de Chefe do Departamento do Pessoal do Exercito, para o qual fui nomeado por decreto de 12 do corrente.

Para bem desempenhar-me das suas multiplas e arduas funcções, muito confio na coadjuvação inestimavel e dedicada de todos quantos aqui trabalham.

A angustiosa gravidade da vida nacional, neste singular e delicado momento historico, exige de todos nós, responsaveis pela perpetuidade da nossa classe, como uma das instituições garantidoras da honra e soberania do Brasil e da felicidade do seu povo, constante e abnegado labôr, pela permanencia da ordem no paiz, e incessante trabalho, pela cohesão do Exercito.

Tudo quanto fizermos no sentido de bem cumprir a lei, de robustecer cada vez mais a disciplina e de desenvolver o culto das virtudes militares, constituirá trabalho valioso e meritorio na obra ingente e patriotica de elevar o Exercito á altura da sua dignificante missão.

Não basta, porém, sómente a palavra; o exemplo é mais proveitoso e efficiente.

Cumpramos a lei, sejamos disciplinados e pratiquemos essas virtudes, se quizermos ver o nosso Exercito forte, unido e homogeneo e a nossa Patria prospera e feliz.

O CHEFE DO GABINETE

O Cel. Renato da Veiga Abreu continuará exercendo as funcções de chefe do gabinete do Departamento do Pessoal do Exercito.

Esse illustre militar, segundo estamos informados, vae ser effectivado nesse importante cargo.

NA PRESIDENCIA DA COMMISSAO DE ORÇAMENTO

O general Pantaleão Telles, assumiu tambem, hontem, a presidencia da Commissão Permanente de Orçamento da Guerra, transcorrendo a cerimonia num ambiente da maior simplicidade.

Sir Hoare pediu demissão

A NOTA OFFICIAL

Sim Samuel Hoare

LONDRES, 18 (Havas). — Foi aceito o pedido de demissão apresentado pelo ministro dos negocios estrangeiros sir Samuel Hoare.

LONDRES, 18 (Havas). — A demissão de sir Samuel Hoare foi officialmente annunciada ao cair da tarde pelo breve communicado seguinte: "Sir Samuel Hoare entregou ao primeiro ministro a demissão de secretario de estado dos Negocios estrangeiros. O primeiro ministro aceitou a demissão".

Compareça Capitão

Solicitam-nos a publicação da seguinte nota:

"Deverá comparecer á 2ª C. R. afim de receber uma certidão de tempo de serviço, o capitão da 2ª Linha da Reserva do Exercito, Alexandre Paulo Temporal."

Prenuncios de guerra

A ACTIVIDADE MILITAR EM ALEXANDRIA

LONDRES, 18 — (Havas) — Informam de Alexandria á Ag. Reuter: "Nota-se uma actividade militar intensa em Alexandria e arredores. Uma verdadeira cidade militar se ergue no deserto de Sidi-Bichs, perto desta cidade; cinemas e cafés installados em barracas num vasto campo cercado por seis milhas de arame farpado.

Os navios descarregam incessantemente material de guerra e desde já se póde considerar que as forças aereas inglezas no Proximo Oriente são muitos superiores as forças aereas italianas estacionadas na Lybia.

Um comité de peritos britannicos e altos funccionarios inglezes e egypcios foi constituido em Alexandria para estudar os meios de lutar contra os gazes asphyxiantes e instruir a população na previsão de ataques aereos eventuaes.

O deserto de Cult, que ainda ha poucos mezes attrahia os turistas do mundo inteiro, está agora occupado por soldados e aviadores. A entrada é rigorosamente prohibida ao publico, excepto as pessôas que apresentarem salvo-conducto especial".

O habeas-corpus em favor do capitão Agostinho Alves

Não foi julgado na sessão de hontem da Côrte Suprema o habeas-corpus impetrado em favor do capitão Agostinho Alves, chefe do movimento extremista do Paraná, em virtude da demora das informações que foram pedidas ao Ministerio da Guerra.

Esse feito deverá ser julgado na proxima segunda-feira.

DEZEMBRO é o mez das COMPRAS

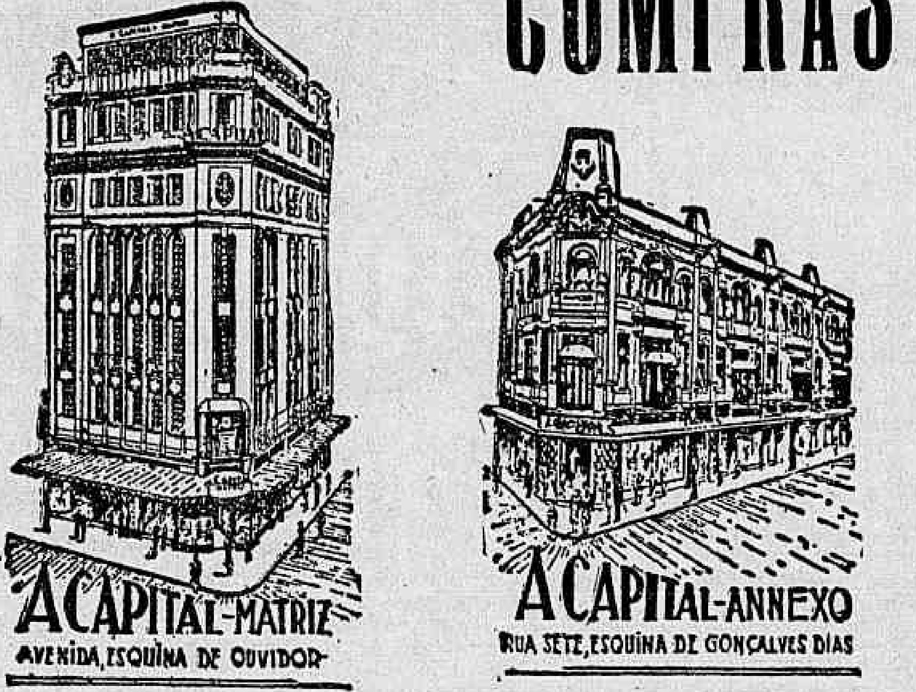

"A CAPITAL" para melhor servir a sua numerosa e elegante clientela mantem, a exemplo dos grandes "magasins" da Europa e da America, duas casas, duas grandes casas com especialidades distinctas : — *"A CAPITAL-matriz*, á Avenida, esquina de Ouvidor, especializada em alfaiataria e artigos para homens e *"A CAPITAL"-annexo*, á Rua Sete, esquina de Gonçalves Dias, dedicada a artigos para Senhoras. Ambas dispõem de um formidavel sortimento e vendem por preços reduzidos.

Sendo *"A CAPITAL"* a criadora no Brasil das vendas a credito para pagamentos parcellados, está sempre na vanguarda, offerecendo as maiores vantagens e todas as facilidades aos que lhe compram a credito pelo seu invencivel *Sorteario*. Comprando pelo Sorteario d'"A Capital" o cliente tem 30 probabilidades de ser sorteado e nada mais pagar, recebendo ainda uma Apolice Pernambucana que lhe poderá enriquecer com 600 contos de reis.

uteis e delicados brindes

estão sendo distribuidos pela consagrada ESQUINA DA SORTE *aos seus clientes e amigos*

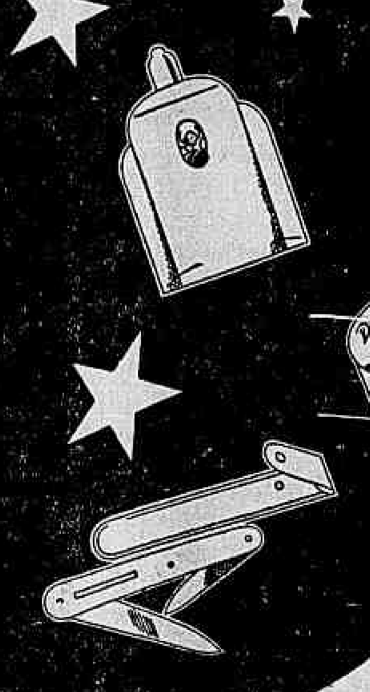

Lindas cigarreiras. Finissimos canivetes Solingen com bolsa. Ricos estojos da nova série Damosel dos afamados productos ATKINSONS, usados pela mais alta aristocracia do mundo, devido á sua distincção e qualidade inigualaveis. Todos estes brindes, alem de muitos outros, a Casa Guimarães distribue, á semelhança dos demais annos, com os seus privilegiados bilhetes do grandioso sorteio do NATAL, da Loteria Federal.

Damosel
Um novo producto de ATKINSONS

PLANO DE NATAL

1	premio	de	2.000	contos
1	"	"	500	"
1	"	"	200	"
1	"	"	100	"
2	premios	"	50	"
5	"	"	20	"
10	"	"	10	"

e milhares de outros premios, num total de Rs. 5.005:000$000

Bilhete Inteiro . . .	350$000
Meio	175$000
Quarto	87$500
Fracção	17$500

ATTENÇAO: Os pedidos do inteior são despachados no mesmo dia do seu recebimernto, e deverão ser endereçados á

CASA GUIMARÃES, Ltda.
R. do Ouvidor, 50 - Caixa Postal, 1273

O Processo Da Compra Dos Aviões Para O Exercito

O PROMOTOR PAULO WHITACKER RECORREU DA DECISÃO DO CONSELHO DE JUSTICA ESPECIAL

O Superior T. Militar é que dirá a ultima palavra sobre esse rumoroso caso

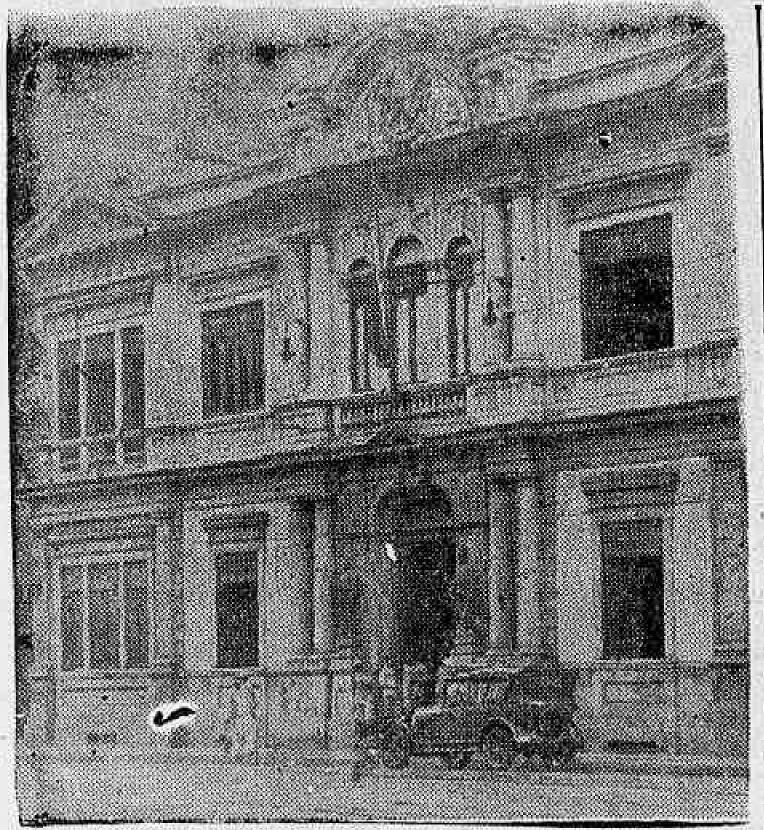

Edificio do Supremo Tribunal Militar

Confirmando a nossa noticia dada, em primeira mão, na edição anterior, sobre o rumoroso caso da compra dos aviões para o Exercito, em 1932, por occasião do movimento revolucionario de São Paulo, o Conselho de Justiça Especial, da Auditoria do Departamento do Pessoal do Exercito, por unanimidade de votos, na sua reunião, de hontem, rejeitou a denuncia offerecida pelo promotor militar, dr. Paulo Whitacker, contra os aviadores tenentes-coroneis Gervasio Duncan de Lima Rodrigues, Antonio Guedes Muniz e Plinio Raulino de Oliveira, não porque deixasse de considerar crime os factos a elles attribuidos, mas sim porque o delicto seria de caracter "doloso" e não somente "culposo", cmo quer o representante do Ministerio Publico.

Além disso, condemnou o Conselho que os responsaveis pelas occurrencias constantes do inquerito policial militar não eram apenas os officiaes acima citados, pois outras pessoas e de maior destaque não podiam deixar de ter tido ligação directa ou indirecta com os factos delitusos, ora sub-judice.

Em face dessa decisão e por não se conformar com a mesma, o Promotor Paulo Whitacker recorreu para o Supremo Tribunal Militar, que afinal dirá a ultima palavra sobre o caso em fóco,, sendo-lhe dado, a pedido, o prazo da lei para tal recurso, que não vae além de cinco dias.

O CONSELHO

O Conselho de Justiça funccionou com a presença dos juizes militares general Silva Junior, commandante da 2ª Brigada de Infantaria; coroneis Faria Junior, director da Escolo de Intendencia do Exercito e Luiz Souza Buger Fortes, da Commissão de Promoções; e togado, dr. Ranulpho B. Cunha; Auditor de Guerra, servindo de escrivão o escrevente juramentado Patricio de Freitas.

O Sorteio do Emprestimo de Porto Alegre

No sorteio realizado hontem, do Emprestimo popular de Porto Alegre, coube o premio semanal de 10:000$000 á apolice n. 13.363 da 14ª série, vendida no Rio Grande do Sul.

Dr. Affonso Bandeira de Mello

EMBARCA HOJE, O CHEFE DA DELEGAÇAO BRASILEIRA A CONFERENCIA DO TRABALHO EM SANTIAGO

Pelo "Neptunia", embarca hoje o dr. Affonso Bandeira de Mello, director geral do Departamento Nacional do Trabalho e chefe da delegação brasileira á Conferencia Inter-Americana do Trabalho a se reunir em Santiago do Chile.

O illustre brasileiro é uma das figuras mais representativas dos nossos meios culturaes e já, pcr varias vezes, tem representado o Brasil em varios congressos internacionaes louvando com brilho, o nome e as tradições do paiz.

A delegação está constituida do seguinte modo:

Chefe da delegação, Affonso Bandeira de Mello, director-geral do D. N. T.

Delegado governamental: dr. Carlos de Ouro Preto, encarregado de negocios do Brasil em Santiago.

Delegado patronal: deputado Vicente de Paula Galliez.

Delegado operario: deputado João Chrisostomo de Oliveira.

Conselheiros technicos: — Dr. Oscar Saraiva, procurador do D. N. T.; dr. Waldyr Niemeyer, assistente technico do gabinete do ministro do Trabalho; Guilherme Vidal Leite Ribeiro, alto funccionario do Departamento Estadual do Trabalho de São Paulo; dr. Jorge Catanhede, actuario-chefe do D. N. T.; Paulo Demoro, consul geral do

Sr. Affonso Bandeira de Mello

Brasil, em Valparaiso; d. Alanita Diniz Gonçalves, funccionaria do D. N. T., encarregada dos assumptos relativos ao trabalho feminino, dr. Carlos Cavaco, fiscal do D. N. T.

Ingeriu agua sanitaria

Desgostosa da vida, tentou suicidar-se, hontem, em sua residencia, á rua São Christovam, 408, casa 3, ingerindo agua sanitaria, a domestica Flora Alves da Costa, de nacionalidtde portugueza, casada com 35 annos de edade.

Depois de convenientemente medicada no Posto Central de Assistencia.

A Sessão de Hontem na Camara dos Deputados

Como foi preso um deputado parahybano — Vae ser reformado o Ministerio da Justiça — A inefficiencia dos estaleiros nacionaes — Quanto pagam ao fisco os frigorificos estrangeiros — O sr. Pereira Lyra e a regulamentação do "Estado de Sitio" em caso de guerra

A sessão de hontem da Camara dos Deputados teve inicio com a presença de 68 deputados.

Na hora do expediente falou o sr. José do Patrocinio, que leu varios telegrammas de São Paulo, Pernambuco e outros pontos do paiz, de protesto contra a perseguição de que estão sendo victimas operarios que não estavam ligados aos recentes movimentos extremistas. O orador attribuiu taes factos á vingança de patrões contra determinados trabalhadores, que naturalmente lhe são antipathicos.

MENSAGEM PRESIDENCIAL

O presidente da Republica, em mensagem que foi lida no expediente, submetteu á Camara a conveniencia de credito para a acquisição de um terreno em Cruz Alta, no Rio Grande do Sul, para installação de serviços do Ministerio da Guerra.

O IMPOSTO DE RENDA PAGO PELOS FRIGORIFICOS

Em resposta a um pedido do sr. Arthur Santos, o ministro da Fazenda informou que o montante do imposto de renda pago pelas companhias estrangeiras de frigorificos, no Rio Grande do Sul e em São Paulo, de 1925 a 1935 ascendeu ao total de réis 1.859:421$808.

A CONSTRUCÇAO NAVAL NO PAIZ

O ministro da Marinha, reconhecendo a inefficiencia de estaleiros nacionaes para a construcção de navios de guerra, prestou informações contrarias ao projecto que autoriza o governo a dar preferencia para a construcção naval aos estaleiros nacionaes.

A PRISAO DE UM DEPUTADO CLASSISTA NA PARAHYBA

O ministro da Justiça, a respeito da prisão do operario Anacleto Victorino da Silva, recem-eleito deputado classista á Assembléa da Parahyba, transmittiu os esclarecimentos prestados pelo secretario do Interior daquelle Estado, e segundo os quaes o referido operario foi detido, quando ainda não tinha sido diplomado.

E foi detido porque assumira a responsabilidade da distribuição, em Cabedello, de boletins julgados nocivos á ordem publica.

Sr. Pereira Lyra

A REFORMA DO MINISTERIO DA JUSTIÇA

Outra mensagem chegou á Camara, na qual o presidente da Republica solicita ao Legislativo autorização para o governo reorganizar os serviços do Ministerio da Justiça.

REGULANDO O ESTADO DE SITIO EM CASO DE GUERRA

O deputado José Pereira Lyra apresentou uma indicação mostrando a necessidade de prover a legislação da Republica de uma lei especial reguladora do estado de sitio em caso de guerra, ou de emergencia de guerra para complementar os artigos 161 e 175 § 15 da Constituição de 1934, tendo em attenção a assecuração das garantias constitucionaes que não prejudiquem directa ou indirectamente a segurança nacional, e fixando as circumstancias em que tem lugar a suspensão dessas garantias.

Disse o representante parahybano que:

a) — Considerando que a Constituição da Republica estabelece, no § 15 do artigo 175, que **"uma lei especial regulará o estado de sitio em caso de guerra, ou de emergencia de guerra"**.

b) — Considerando que essa lei especial é irretorquivelmente reclamada pelo interesse publico, não havendo contudo, sido elaborada na phase immediatamente subsequente á transformação da Assembléa Nacional Constituinte em Camara-Senado como o permittiria o artigo 2º das Disposições Transitorias da mesma Constituição;

c) — Considerando que, ainda nesta legislatura, não foi possivel á Camara dos Deputados, dentre a legislação complementar da Constituição, cuidar da lei especial, reguladora do estado de sitio em caso de guerra, ou de emergencia de guerra;

d) — Considerando, por outro lado, que, na phase pré-constitucional, o chefe do Governo Provisorio baixou o decreto nº. 22.942, de 1º de março de 1934, publicado no "Diario Official" de 21 do mesmo mez e anno, para regular o estado de sitio no caso de aggressão estrangeira;

e) — Considerando que este decreto nº. 22.942, gerado mais de quatro mezes antes da promulgação da Constituição de 16 de julho de 1934, foi plasmado á vista da antiga Constituição de 1891 (á qual se refere expressamente no artigo 2º) estando, porém, de todo em todo, incompativel com a vigente Constituição de 1934, sendo a ella inamoldavel):

Considerando ainda que esse decreto n. 22.942 tem como fundamento (art. 3º) o regime de delegações de attribuições, regime liminarmente inadmissivel, hoje, em face do que dispõe o § 1º do artigo 3º da Constituição de 16 de julho de 1934; g) Considerando mais que o referido decreto n. 22.942, não se compadece com o rythmo das vigentes instituições as quaes prohibem o que ali se permitte, ou seja: que o cidadão investido na funcção de um dos poderes constitucionaes possa exercer a de outro; h) Considerando tambem que a regra de competencia, ali estabelecida, para funccionamento da Justiça, é offensiva dos dispositivos da Constituição ora em vigor; i) Considerando que o decreto n. 22.942, não se sujeita, não se harmoniza com a especificação dos direitos e das garantias individuaes, estipulados na vigente Carta Constitucional; j) Considerando que, por contrariar explicita e implicitamente, as disposições da Constituição de 16 de julho de 1934, não mais está vigorando o decreto ditatorial n. 22.942; e, ainda mais, não está vigorando porque a propria Constituição de 16 de julho determinou, em seu § 15 do artigo 175, que se fizesse uma lei especial reguladora do estado de sitio em caso de guerra, ou de emergencia de guerra, estipulação, essa, do § 15, que, por si só, torna isento da me-

(Continúa na 9ª. pagina)

SO' PARA HOMENS

Sapatos chromo nacional, preto e marron, para homens todos os numeros 20$. Formidavel. Comprem na fabrica. — 169 RUA SENADOR POMPEU, 169. Esquina Visconde da Gavea .

O HOSPEDE ELEGANTE Era Um Refinado Ladrão

Roubou em Campinas para vir gastar no Rio

Argemiro Ferreira, o refinado ladrão

Vindo de Campinas hospedou-se, ha dias, no Hotel Luso-Brasileiro e, depois, no Hotel Indigena, o individuo Argemiro Ferreira.

Diariamente, o novo hospede era visto com muito dinheiro, gastando nababescamente em farras de automovel, na zona do Mangue, "dancings", casas de jogo, etc. A ociosidade a que o mesmo se entregou, sem apparentar qualquer occupação ou actividade, despertou suspeitas ao investigador Jayme Mesquita Serra, da Secção de Hoteis e Estradas de Ferro, da D. G. I., que passou a vigial-o. Ao cabo de alguns dias, o referido investigador apurou que o hospede elegante não passava de um refinado ladrão.

Detido, Argemiro, foi este apresentado ao dr. Joaquim Antunes, chefe daquella secção, que o interrogou habilmente, conseguindo delle a confissão de ser o autor de um furto em Campinas, no Estado de São Paulo, no valor de 7:000$000, em dinheiro, e ter furtado, tambem, no mesmo Estado, um collegio de religiosos, de onde carregou objectos e dinheiro.

Argemiro, que attende pelo vulgo de "Miro", depois de convenientemente apurado o que houver contra si aqui no Rio, será remettido para São Paulo e entregue ás autoridades bandeirantes.

Por emquanto elle se acha recolhido ao xadrez da Policia Central.

Emprestimo Paulista de Consolidação

ENTREGA DOS TITULOS DEFINITIVOS

O BANCO DO COMMERCIO E INDUSTRIA DE SÃO PAULO prosegue, obedecendo ainda á ordem chronologica das vendas, a troca dos recibos provisorios pelos titulos definitivos, pela forma seguinte:

1935 —						1935							
Dezembro. —	19	de	693.902	a	694.442	Dezembro —	28	de	700.221	a	101.628
	20	de	694.443	a	695.175		30	de	701.629	a	702.036
	21	de	695.176	a	695.919		31	de	702.037	a	703.140
	23	de	695.920	a	697.921	1936					
	24	de	697.922	a	698.802	Janeiro —	2	de	703.141	a	703.663
	26	de	698.803	a	699.502		3	de	703.664	a	704.000
	27	de	699.503	a	700.220						

Opportunamente será chamada outra numeração.

AS APOLICES DE NUMERAÇAO INFERIOR A' ACIMA E VENDIDAS POSTERIORMENTE A'S ORA CHAMADAS, AINDA NAO FORAM ENTREGUES AO BANCO; OS SEUS PORTADORES SE SERVIRAO, POR ISSO, DE AGUARDAR SUA OPPORTUNA CHAMADA.

Os portadores que se não apresentarem nos dias marcados, só poderão ser attendidos em data a ser fixada.

As novas vendas de titulos já vem sendo feita em apolices definitivas.

HOJE no PATHE'

Procurou na morte o que na vida não encontrou

ARRASTADO PELO DESESPERO, O JOVEN SUICIDOU-SE COM UM TIRO NO OUVIDO — A TRISTE OCCURRENCIA DE HONTEM, DA RUA BARÃO DE PIRASSINUNGA

Nos fundos de uma quitanda da rua Barão de Pirassinunga, n. 84, onde trabalhava, suicidou-se, hontem, desfechando um tiro no ouvido direito, Urbano Rodrigues dos Santos, de cor branca, solteiro, com 18 annos de edade.

Os motivos que levaram o joven á pratica do seu gesto de extrema loucura, são ainda ignorados.

Seu patrão, Manoel Ribeiro, interpelado pela reportagem, acerca do desespero que levou seu infeliz auxiliar á morte, declara que jámais lhe percebera qualquer demonstração de terminar o seu acto.

Entretanto, póde-se asseverar que o inditoso rapaz vivia profundamente desgostoso, e atormentado pela idéa terrivel do suicidio. Tanto assim que a policia encontrou um bilhete deixado por elle, no qual diz o seguinte: "Peço o favor de avisar minha mãe, a quem peço desculpas por este desgosto. Andei muito contrariado. Peço pagar 10$000 a d. Izabel."

A POLICIA NO LOCAL

Avisada da occurencia, a policia do 17° districto compareceu ao local, representada na pessoa do commissario Breno, que tomou as providencias de sua alçada, inclusive a presença dos peritos da D. G. I.

A homenagem ao deputado Demetrio Xavier

Realiza-se no proximo dia 21 o grande banquete que deputados e senadores offerecerão, no Restaurante Lido, ao dr. Demetrio Xavier representante do Partido Liberal do Rio Grande do Sul na Camara Federal.

Os seus innumeros amigos e admiradores approveitarão essa opportunidade para offertar ao illustre deputado gaucho um rico album contendo todos os seus discursos pronunciados no parlamento brasileiro. Será orador official o deputado Raphael Cincurá. Compareceráo a essa homenagem, especialmente convidados, os drs. Getulio Vargas, Antonio Carlos, e Medeiros Netto, respectivamente presidentes da Republica, da Camara e do Senado.

Já deram tambem as suas adhesões os ministros Souza Costa, Odilon Braga, Agamemnom Magalhães e Marques dos Reis.

O enterro sairá hoje, ás 16 horas, para o cemiterio de São João Baptista.

Commissão executiva do monumento a Santos Dumont

A convite de seu presidente, dr. Ephigenio Salles, reuniu-se, a 14 do corrente, a commissão executiva do monumento a Santos Dumont, para tomar conhecimento das "demarches" das quaes resultou o recente decreto do governo abrindo o credito de 250 contos de réis para a conclusão e inauguração do monumento, cujas figuras já se acham inteiramente concluidas, em São Paulo, de onde serão transportadas para esta capital.

Ouvida a exposição de seu presidente, approvou a commissão todos os actos por elle praticados, sendo resolvida, unanimemente, a menção em acta dos seguintes votos de louvor e agradecimento: por proposta do 1° vice-presidente, dr. Arthur Nunes da Silva, ao dr. Getulio Vargas, pela sancção da lei que abriu o referido credito e ao dr. Ephigenio Salles, por seus ininterruptos esforços: por proposta do dr. Ephigenio Salles, ao deputado Moraes Paiva, que apresentou o projecto na Camara e não poupou esforços no sentido de ser o mesmo transformado em lei, e ao Centro Carioca que, desde 1932 vem auxiliando valiosa e efficientemente a commissão executiva, para que possa ella attingir o "desideratum" commum que é a criação do monumento, retardada homenagem ao brasileiro insigne que, por innumeros e gloriosos titulos, tanto a merece.

Por decisão unanime, ficou o dr. Ephigenio Salles investido de plenos poderes [illegible] em tudo, deliberar e agir em nome da commissão, dando depois conhecimento das deliberações tomadas.

No GLORIA JOE E. BROWN

SEG. FEIRA!

A maior anecdota de 1935! A mais estrepitosa gargalhada do anno!

sem CAMISA DE FORÇA e acompanhado por

Ann DVORAK e Patricia ELLIS

em

PILHERIAS DA VIDA

Uma comedia da "Warner Bros First National"

Colhido por um auto

A VICTIMA FOI INTERNADA NO H. P. S., EM ESTADO GRAVE

Apresentando ferida contuza na região parietal, medicou-se, hontem, no Posto do Meyer, sendo mais tarde removido para o Prompto Soccorro, o operario José Luiz Felippe, de côr branca, com 52 annos de edade, de nacionalidade portugueza e residente á rua Saldanha da Gama, 106, que fôra atropelado pelo auto 11.935, na Avenida Suburbana.

O chauffeur, aproveitando-se da confusão do momento, evadiu-se.

TINTA BRASILIA

A MELHOR

TYPO OFFICIAL

A A. B. I. sauda um grande amigo do Brasil intellectual

A Associação Brasileira de Imprensa dirigiu ao deputado Miguel Angel Careano a seguinte mensagem de saudação: "quando chega ao nosso paiz um grande amigo do Brasil, como seja o deputado Miguel Careano, que em tudo honra as tradições paternas, sobretudo no que diz respeito á tradicional amizade ao Brasil, pois ainda ha dias apresentou no seu paiz um projecto de premio para o melhor livro sobre o Brasil e que é acima de tudo, um grande jornalista e intellectual, a Associação dos Jornalistas Brasileiros quer ser a primeira entidade de classe a apresentar-lhe as suas boas vindas e os votos de feliz estadia entre nós. Aproveito o ensejo que se me offerece para reaffirmar os protestos de minha elevada estima e distincta consideração. Herbert Moses, presidente."

A posse do novo director de Fazenda da Armada

Realizou-se hontem, pela manhã, a cerimonia da posse do novo director de Fazenda da Armada, contra-almirante Tacito de Moraes Rego, que recebeu o cargo do seu collega Adalberto Nunes.

PIANOS E RADIOS

novos, dos melhores fabricantes. A LONGO PRAZO. Estemos grandes descontos para vendas á vista.

A. MATHIAS, unico agente dos Pianos BECHSTEIN

123, Avenida Rio Branco, 123

NÃO nos pergunte o que lhe podemos offerecer: pergunte-o aos nossos clientes.

EMPREZA DE PROPAGANDA
STANDARD, LTDA.
Rua Florencio de Abreu, 50 - São Paulo
Avenida Rio Branco, 14 - Rio de Janeiro

Em linha recta

AS AFFIRMAÇÕES DO DUCE

ROMA, 18 — (Havas) — Por occasião da inauguração da nova communa de Pontinia, o sr. Mussolini pronunciou um discurso em que accentuou que a Italia não enviaria os seus colonos a uma "terra longinqua de barbaros" emquanto elles não fossem protegidos pelo pavilhão italiano.

O Duce declarou em seguida que a guerra da Africa Oriental era uma guerra da Civilização e que o povo italiano podia para leval-a a effeito, resistir a um sitio muito prolongado. O regime fascista estava decidido a proseguir em linha recta no seu caminho na actual emergencia, que serviria para dar a medida das forças do povo italiano.

Uma lei italiana para Adigrat

LONDRES, 18 — (Havas) — A Agencia Reuter noticia que as autoridades italianas de Adigrat vão estabelecer uma lei predial, segundo a qual o Estado italiano e, em principio, o unico proprietario do sólo. Entretanto, o titulo de propriedade conferido aos indigenas, conforme o uso local, será reconhecido e confirmado.

Um protesto da Italia

OS ETHIOPES USAM BALAS DUM-DUM

GENEBRA, 18 (Havas) — O sr. Joseph Avenol, secretario geral da Sociedade das Nações, communicou aos membros do Conselho o seguinte telegramma recebido do governo da Italia:

"As autoridades italianas verificaram durante as operações na Africa Oriental que as tropas ethiopes usam balas explosivas. No dia 20 de novembro, o sargento mecanico Birago Dalmazio falleceu em Asmara em consequencia de uma infecção gangrenosa provocada por uma ferida que os medicos constataram ter sido causada por um projectil desta natureza. Dois ascaris feridos na mesma occasião num combate travado em Azbi apresentaram a exame radiographico uma ferida que tinha o mesmo caracter da do sargento Birago. Durante as operações na frente da Somalia têm sido encontradas muitas balas explosivas em territorio abyssinio.

O governo de Sua Majestade recebeu das autoridades sanitarias, sobre a morte do sargento Birago, um relatorio do qual consta uma radiographia da ferida e uma photographia de pedaços do projectil encontrado na propria ferida, assim como photographias dos orificios feitos no apparelho do sargento pelos estilhaços do projectil e radiographias das feridas dos ascaris acima mencionados.

Transmitto-vos todos estes documentos em nota de hoje. O governo italiano denuncia solennemente esta violação, pelo governo ethiope, de um alto principio de humanidade universalmente reconhecido e que faz parte do patrimonio moral de todos os Estados civilizados. (ass.) Suvich."

UMA DERROTA DOS ITALIANOS

O QUE INFORMAM OS ETHIOPES

ADDIS ABEBA, 18 (Havas) — Segundo informações de fonte ethiope os italianos teriam deixado grande numero de feridos por occasião do combate travado nas proximidades da passagem de Mai Timchet, no norte de Taccazze.

Outras informaçeõs de fonte officiosa ethiope confirmam que as tropas do ras Kassa e do ras Seyoum infligiram pesada derrota aos italianos. Essa noticia não é, porém, confirmada nos circulos autorizados ethiopes.

BRITANIA AV. RIO BRANCO 145
CHEGARAM NOVAS GRAVATAS LAÇO DE 24$ QUE NÃO AMARROTAM

A ETHIOPIA Protesta Contra a Paz Projectada

A nota entregue á Sociedade das Nações

GENEBRA, 18 (Havas). — A nota entregue á Sociedade das Nações pelo governo ethiope accentua: "Que a Sociedade das Nações não outorgou a quem quer que fosse o mandato de preparar propostas e de as enviar ás partes em conflicto. Que o Conselho se tinha reservado o papel de conciliador. Que o governo ethiope não esperava, em qualquer caso, que fossem determinadas condições sem a sua participação. Que a Ethiopia não foi convidada em occasião alguma a manifestar o seu sentimento a respeito das propostas de Paris, e que não foi em momento algum posta ao corrente das negociações feitas com o governo italiano.

Quando soube que as condições estavam quasi elaboradas, o governo ethiope enviou ao governo britannico uma nota expressando os seus sentimentos sobre os principios que deviam inspirar condições que fossem acceitaveis para elle governo Mas o governo ethiope não conseguiu obter audiencia de qualquer autoridade official do governo francez, antes que o texto das condições fosse enviado a Addis-Abeba. O governo ethiope não duvida que esta circumstancia fosse involuntaria e que o atraso da audiencia, que foi concedida no dia seguinte, fosse causado por motivos legitimos".

Accrescenta que a nota foi entregue em Addis Abeba somente no dia 12 do corrente, quando Roma recebeu a communicação mais de vinte e quatro horas antes.

A nota ethiope cita a seguir, as declarações do sr. Pierre Laval e do sr. Anthony Eden, accentuando que estava reservado á propria Sociedade das Nações tomar uma decisão definitiva. O governo ethiope interpreta estas declarações como dando-lhe toda a liberdade de adoptar as decisões que lhe pareçam mais conformes com os interesses do imperio e em harmonia com as prescripções do pacto, que continuam a ser a lei de todos os membros da Sociedade das Nações.

A seguir a nota ethiope esforça-se por demonstrar que "as suggestões de Paris" são "a negação absoluta e flagrante do relatorio do Comité dos Cinco" Salienta depois que "as violações do Pacto" contidas nas suggestões de Paris são propostas contra a Ethiopia em proveito do estado que declarou que o conflicto ethiope não podia ser resolvido pela applicação dos meios de que dispõe o pacto.

Terminando, o governo ethiope invoca a alta autoridade do "illustre homem de estado francez Edouard Herriot, continuador da politica de Briand, o apostolo da paz e do reforço da Sociedade das Nações e do Pacto", que no seu discurso de Montbellard declarou que "o unico fundamento solido da paz é a justiça". O governo ethiope toma como sua esta formula e concita a Sociedade das Nações a inspirar-se nella. Confia em que a Sociedade das Nações se recusará a dizer que as suggestões de Paris estão de accôrdo com os principios do pacto.

Os inglezes e a Paz

OS DEBATES DE HOJE NA CAMARA DOS COMMUNS

LONDRES, 18 — (Havas) — O conselho do "Grupo da Politica Imperial", do partido conservador, compreendendo membros das suas assembléas, depois de um exame minucioso da actual situação internacional e das perspectivas dos debates que se travarão quinta-feira na Camara dos Communs, decidiu enviar ao primeiro ministro uma declaração na qual assegu a "inteiro apoio aos esforços emprendidos pelo governo com o fim de pôr termo á questão italo-ethiope por meio de conciliação e não por meio de coerção".

LONDRES, 18 — (Havas) — A Commissão dos Negocios estrangeiros do partido conservador reuniu-se sob a presidencia de sir Austen Chamberlain e resolveu não tomar posição nos debates de amanhã antes de ouvir as declarações do titular do Foreign Office sir Samuel Hoare.

Um Grande Combate

O que informa o communicado italiano n.° 74

ROMA, 18 (Havas). — Communicado n. 74, do Ministerio da Imprensa e Propaganda.

"O combate começado no dia 15, entre Maitemet e Debeguina, terminou no dia 17. Atacámos uma columna ethiope que tinha effectuado um movimento envolvente na passagem de Debeguina dispersando-a depois de violento combate á arma branca. O inimigo perdeu mais de quinhentos homens e as nossas baixas elevam-se a sete officiaes, vinte sub-officiaes e soldados nacionaes e quarenta e oito graduados erythreus e ascaris mortos e dois officiaes, dois soldados e vinte e cinco ascaris feridos.

Os nossos aviões bombardearam efficazmente uma columna inimiga ao sudoeste de Makallé.

As submissões dos logares-tenentes do dedjaz Kassa Sebhat, continuam, perante o commando da columna de Dankalis e Arbi.

Na Somalia terminaram os trabalhos de amanho das regiões recem-occupadas. A residencia real foi installada em Buslei, que tem jurisdicção sobre as tribus do Ogaden, agora submissas.

Outras medidas concernentes a outras regiões cujos chefes se submetteram ha pouco, estão em caminho de execução".

FRIGIDAIRE
O presente para a familia inteira!

Além dos presentes a cada uma das pessoas de sua familia, deve haver um para a "familia inteira"... para que todos aproveitem... mas que seja um presente duradouro, que proporcione um prazer constante, algo que fará lembrado o Natal de 1935!

Nada melhor do que uma legitima FRIGIDAIRE, que fará com que sua senhora e seus filhos transbordem de alegria, ao ver na manhã do dia 25, ao lado da arvore de Natal, o "presente da familia", uma FRIGIDAIRE! Será o presente de todos...

Pense na utilidade de uma FRIGIDAIRE. Além da protecção da saúde, a commodidade, o prazer e a economia que proporciona, é mais um encanto para o seu lar!

Não hesite. Uma FRIGIDAIRE será o presente de Natal para sua familia. FRIGIDAIRE offerece um plano de vendas facilitadas que se enquadra em qualquer orçamento.

Decida-se agora!

GM FRIGIDAIRE

PAUL J. CHRISTOPH COMPANY
OUVIDOR, 98 - GONÇALVES DIAS, 64 - S. JOSÉ, 83 - BUENOS AIRES, 29
EM NICTHEROY: CONCEIÇÃO, 77

Noticias do Estado do Rio

Actos officiaes — O prefeito toma medidas para regulamentar o funccionamento do commercio nas commemorações do fim do anno — A Prefeitura e a mendicancia da cidade — Tomou posse o novo director da Saude Publica — O tribunal do jury na ultima sessão condemnou um commerciante a 6 annos de prisão — Uma nota da secretaria do Interior

O almirante Protogenes Guimarães, governador do Estado, assignou os seguintes decretos: abrindo o credito supplementar da importancia de 15:000$000 de accordo com o paragrapho 128, do art. 3º, da Lei Orçamentaria: nomeando: Synval Bernardino de Barros para o cargo de mestre de officina da Penitenciaria de Nictheroy; Manoel Guilherme da Silva, para o de delegado de Policia do municipio de Vassouras; Braulio Torrentes e Lucio Tavares, para os cargos de primeiro ssupplentes dos juizes de Paz do 2º e 7º districtos de Iguassú respectivamente; o dr. Alfredo Thomé Torres Filho, para o cargo de membro do Conselho Consultivo de Magé, sendo exonerado dessas funcções o dr. Eduardo Ferreira Lobo.

O dr. Brandão Junior, prefeito de Nictheroy, assignou, hoje, uma portaria, prorogando o horario dos estabelecimentos commerciaes por occasião das commemorações de fim de anno, por mais uma hora no periodo de 20 a 31 de dezembro, com excepção dos dias 24 e 31, que serão por mais 4 horas.

Foi ainda assignado hontem pelo prefeito de Nictheroy, uma portaria mandando internar varios indigentes no Asylo da Velhice Desamparada.

Tomou posse hontem na Secretaria do Interior, o dr. Manoel Ferreira, novo director da Saude Publica, que logo assumiu o exercicio, na Directoria onde o dr. Americo Oberlandi ex-director, lhe transmittiu o cargo.

Após os cumprimentos dos collegas, representantes das diversas autoridades, do Estado, s. s. reuniu no seu gabinete os medicos dessa Directoria para assentar providencias sob a nova orientação dos serviços

O Tribunal do Jury, de Nictheroy, condemnou na ultima sessão de hontem, o commerciante ex-proprietario do Bar da Villa Pereira Carneiro, Avelino Antonio Rodrigues, a seis annos de prisão como autor do assassinio de Alvaro Monteiro, mecanico e residente naquella villa.

UMA NOTA DA SECRETARIA DO INTERIOR

Pela Secretaria do Interior do Estado do Rio, foi fornecida á imprensa a seguinte nota:

"E' do conhecimento publico, que o sr. governador, almirante Protogenes Guimarães, antes e depois de sua investidura no governo, tem se empenhado decididamente pela adopção de formulas que possam conduzir, com proveito para a administração, a pacificação politica do Estado.

Nesse sentido, e por determinação do sr. governador, teve nesses ultimos dias a iniciativa de varias conferencias com elementos autorizados da União Progressista, e nesses entendimentos, se tem procurado a linha commum do bem publico, sem preoccupação de interesses pessoaes e subalternos.

E' o que me cumpre declarar em face das ultimas publicações a respeito do assumpto."

O calor em Santos

SANTOS, 18 — (A. B.) — Registou-se hontem aqui a temperatura mais alta deste verão. A columna mercurial que vinha ascendendo ha dias, culminou pela tarde e noite de hontem, com o maximo de 36º C.

O thermometro aqui vae além, mas o calôr já sentido com a aggravante de uma atmosphera humida e suffocante, bastou como a melhor amostra da intensidade do verão que terão de supportar este anno os santistas. Entretanto, a chuva que caiu ao amanhecer abrandou a temperatura.

SABBADO 21
2.000 CONTOS FEDERAL, AVENIDA 110
FASANELLO É... NADA MAIS
NESTE ANNO VENDEU NOS CLASSICOS ENVELOPES
12399 com 2.000 CONTOS
7123 com 1.000 CONTOS
24650 com 1.000 CONTOS
16777 com 1.000 CONTOS
AVENIDA 147

DIARIO CARIOCA

EXPEDIENTE

Propriedade da S. A. DIARIO CARIOCA

DIRECTORES:
Horacio de Carvalho Junior
J. B. Martins Guimarães

CHEFE DA REDACÇÃO:
Danton Jobim

Endereço telegraphico: DIARIO CARIOCA — Telephones: Direcção, 22-3035 — Administração, 22-3023 — Redacção, 22-1559 e 22-2922 — Officinas, 22-0824 — Assignaturas, 22-3023 — Gravuras, 22-1785

PUBLICIDADE, 22-3018

ASSIGNATURAS

Para o Brasil:		Para o exterior:	
Anno	50$000	Anno	80$000
Semestre . .	30$000	Semestre . .	45$000

Venda avulsa: Capital, $200; Interior, $300; Aos domingos, $200 — Interior, $300

São cobradores autorizados os srs. Lourenço Amaral e J. T. de Carvalho.

E. Espirito Santo (Succursal) - Director: Dr. Arnaldo Arruda — Rua Jeronymo Monteiro, 81, 1.º — Victoria.

CORRESPONDENCIA

Toda a correspondencia com valor ou sobre assumptos que entendam com assignaturas e outros de interesse da administração deve ser dirigida ao gerente do DIARIO CARIOCA.

O TEMPO

Districto Federal e Nictheroy — Tempo: instavel, sujeito a chuvas passando a bom com nebulosidade. Temperatura: noite fresca e em elevação de dia. Ventos: predominarão os do quadrante sul, sujeitos a rajadas frescas.

Estado do Rio de Janeiro — Tempo: ameaçador, passando a instavel; chuvas. Trovoadas esparsas. Temperatura: em declinio á noite e em elevação de dia.

Estados do Sul — Tempo: instavel com chuvas passando a bom com nebulosidade até Paraná e bom nos demais Estados. Temperatura: em elevação. Ventos: de sueste a nordeste, frescos por vezes.

NOTA — As previsões acima ficam sujeitas a rectificação com o serviço nocturno.

Trajecto Rodoviario Rio - São Paulo — Tempo: ameaçador com chuvas, passando a bom com nebulosidade. Temperatura: noites fresca e em elevação de dia. Ventos: de sul a leste sujeito a rajadas frescas.

TOPICOS

DEMITTIDO E MANDANDO...

Ha pouco tempo, o DIARIO CARIOCA veiculou as queixas constantes que vinham de Fortaleza contra a actuação do sr. Edmundo Muniz Britto, director regional dos Correios e Telegraphos do Ceará. Adepto fervoroso do credo extremista, figura de destaque da Alliança Nacional Libertadora naquelle Estado, o sr. Moniz Britto prevalecia-se do cargo, não sómente para perseguir os seus auxiliares, como tambem para prejudicar a acção dos poderes publicos na repressão ao extremismo. A coisa chegou a tal ponto que o chefe de policia se viu forçado a recorrer aos serviços do Western Telegraph para as communicações officiaes.

O sr. Moniz Britto, recentemente, foi exonerado daquella commissão. Isso, ha cerca de vinte dias. Pois bem, inexplicavelmente, aquelle funccionario permanece no exercicio do cargo...

Esse facto tem sido objecto de vivos e justos commentarios da imprensa cearense, sobretudo porque o funccionario em apreço constitue um obstaculo á realização da censura á correspondencia dos communistas do Estado.

Diz-se, em Fortaleza, conforme fomos informados que — em vista do director dos Correios e Telegraphos ser adepto do credo marxista — sómente os partidarios do regime e da ordem têm suas cartas violadas, emquanto que os mashorqueiros nada soffrem, recebendo toda a correspondencia sem qualquer exame ou censura.

O caso merece a attenção das autoridades federaes, especialmente do ministro Marques dos Reis.

O REAJUSTAMENTO NO ESTADO DO RIO

Annuncia-se que o governo do Estado do Rio vae realizar um reajustamento dos vencimentos do funccionalismo fluminense, augmentando de 40 % os ordenados até quinhentos mil réis. Merece louvores a resolução do almirante Protogenes Guimarães, que vem assim attender ás necessidades dos serventuarios do Estado, em face da premencia em que se debatem todas as classes sociaes nesta phase actual da vida.

Aproveitamos essa opportunidade afim de pedir a attenção do governador da terra fluminense para a situação do professorado que se organiza no sentido de defender as suas justas aspirações e pleiteal-as perante o poder publico.

As professoras do Estado desejam a organização da "classe unica" com um vencimento inicial minimo de 300$, augmentado automaticamente ao fim de dez annos de serviço para 450$, para ser tambem augmentado, ao fim de vinte annos para 600$. Desejam ainda as professoras fluminenses a extincção dos interinos, pela sua incorporação immediata ao quadro do magisterio primario, incorporação effectiva dos diplomados provisorios, dos não diplomados, garantido os direitos actuaes. Além disso, pleiteam a passagem dos cargos de direcção das escolas isoladas e grupos escolares para desempenho em commissão, em funcção sómente de competencia technica sem direito a qualquer remuneração addicional, pois que assim deixarão de ser o campo vasto das explorações da politica, que não deve se immiscuir no apparelhamento da instrucção publica.

Com essas medidas, serão extinctas quaesquer possibilidades de injustiças que venham ferir os direitos de cada professora, garantindo-lhe um salario minimo, digno de sua situação social, relativamente sufficiente para fazer face ás suas despesas mais urgentes, como sejam a de residir em uma habitação hygienica, a de comer, vestir, emfim, a de viver fóra da dependencia dos outros.

A campanha do professorado do Estado do Rio merece a maior sympathia no seio da população fluminense. E estamos certos de que o almirante Protogenes Guimarães estudará com alto espirito de justiça as suas justas aspirações.

COMMENTARIOS QUE HONRAM

A repressão energica do governo brasileiro contra o recente surto extremista, com que brasileiros a soldo do credo vermelho pretendiam subverter o regime, teve grande repercussão, não sómente dentro do paiz, mas tambem fóra delle.

A imprensa já tem noticiado commentarios dos jornaes estrangeiros sobre a attitude desassombrosa do sr. Getulio Vargas, deante dos tristes acontecimentos que enlutaram o Brasil. E taes commentarios, comquanto virem exaltar a pessoa do presidente da Republica, recaem, directamente, sobre o nosso paiz, demonstrando o prestigio moral que a Nação brasileira já desfruta perante o mundo civilizado.

Agora mesmo, chega-nos de Roma, a noticia de um editorial de "Il Messaggero", o qual nos sentimos no dever de transcrever:

"A nação amiga, diz aquelle jornal, tem a fortuna de ter um chefe que compreende os novos tempos. O sr. Getulio Vargas melhorou as condições sociaes por meio de uma legislação inspirada nos principios corporativos e entende que o Estado adquire absoluto prestigio quando exclue os particularismos periphericos que até ha pouco tornavam a acção official incerta. Acha-se em desenvolvimento a transformação economica que dará ao Brasil uma nova e mais solida economia. E' compreensivel que antes de que a obra se consolidasse, os mystificadores procurassem aproveitar-se da situação com o intuito de realizar insensatas empresas. O paiz foi assim submettido a uma dura prova. Mas o sr. Getulio Vargas interveiu a tempo para impedir a obra subversiva, demonstrando energicamente que a noção do dever póde superar a propria brandura, quando se trata de defender a ordem. A parte sã do paiz está inteiramente a seu lado, num apoio decisivo á sua acção, constantemente illuminada, quer quando, reagindo á pressão estrangeira, manteve o paiz estranho ao genebrismo sanccionista, quer quando defende o prestigio do Estado em beneficio da collectividade".

Os conceitos emittidos pelo jornal italiano e acima transcriptos são de molde a nos encher de justo orgulho. A dura prova porque passou o Brasil serviu para mostrar ao mundo que o nosso povo não pactua com os empreiteiros de motins e está firme ao lado do sentimento da ordem construtiva e o idéal da democracia humana.

GOLPE ERRADO

A Camara Municipal vae approvar na sessão de hoje, em segunda discussão, o projecto da lei orçamentaria da Prefeitura. Até ahi nada de mais. Entretanto, o que está despertando verdadeiro panico no commercio de fornecedores da municipalidade, é a attitude que assumiu o secretario da Fazenda, pretendendo chamar a si directamente os pagamentos de compras de fornecimentos feitos á Prefeitura por intermedio do seu Departamento especializado. Esse Departamento, criado pelo decreto 4.788, de maio de 1934, lhe dá poderes exclusivos para comprar e pagar directamente, a exemplo do que faz a repartição similar do governo federal.

Uma lei annua não póde, evidentemente, revogar uma lei permanente. No caso, tenta-se annullar o referido decreto, com uma méra disposição, o que é um absurdo em materia legislativa.

Se o Departamento de Compras foi criado e regulamentado por uma lei ordinaria, a Camara Municipal não tem poderes, no momento de elaborar a lei ordinaria, para enxertar no projecto orçamentario disposições ante-regimentaes.

A se tornar realidade esse golpe da secretaria da Fazenda, o sr. Pedro Ernesto terá contra si a revolta unanime do commercio que ficará sujeito á burocracia prejudicial aos seus interesses.

O exemplo de tudo isso está dando a secretaria de Fazenda, retendo pagamentos de contas de fornecimentos, na importancia de cerca de dez mil contos.

Submettida ao Senado a nomeação do embaixador Gilberto Amado

No expediente da sessão de hontem do Senado, foi lido um officio do chanceller Macedo Soares encaminhando a mensagem do presidente Getulio Vargas, que submette á approvação da casa a designação do professor Gilberto Amado para exercer, em commissão, o cargo de embaixador do Brasil no Chile.

210 CONTRA 59!

Na votação das emendas á Constituição, destinadas a dar ao governo elementos para defender as instituições republicanas dos surtos extremistas, a minoria da Camara mostrou o seu decantado poder e a sua famosa coesão partidaria. Apenas cincoenta e nove deputados da opposição, contra 210 da maioria, condemnaram as providencias ditadas pelo patriotismo de quantos desejam collocar o Brasil a salvo das investidas de mashorqueiros e assalariados. Foi o mesmo numero que sagrou o nome do sr. Borges de Medeiros para presidente da Republica, jogando ao ridiculo o nome do velho chefe republicano.

Deante do perigo que ameaça o paiz, a minoria scindiu-se. Parte ficou irreductivel, dentro dos seus principios de rancores e de odios, parte deu a sua contribuição ás medidas em votação. O povo brasileiro, que tão bem sabe distinguir os homens que se movimentam no scenario publico do paiz, não póde vacillar no reconhecimento daquelles que merecem, realmente, a justiça da sua estima.

Quem acompanhou, desde o começo, a actuação dos repreesntantes da minoria, logo observou que seria impossivel a sua apregoada harmonia de vistas. Isso porque, como sempre affirmamos, a opposição, com os elementos heterogeneos de que era composta, não poderia constituir um blóco coeso, nem tão pouco, se orientar pelos mesmos principios de ordem doutrinaria. E a prova disso — a prova mais eloquente — foi o caso do seu manifesto á Nação. Esse documento pasou por diversas mãos e foi, por fim, morrer na gaveta do sr. Lindolfo Collor. Os deputados das opposições colligadas tentaram, tanto quanto possivel, illudir-se a si proprios. A Nação é que não se illudiu com elles. Na hora precisa, quando a vigilia angustiosa do Brasil exigia attitudes de nobreza e de desprendimento, exigia o esquecimento de rancores partidarios, ella separou-se.

Aquelles que votaram contra as emendas permaneceram fiéis aos seus antigos propositos: enfraquecer o governo, para provocar maiores confusões e incitar a politica de motins.

O golpe, porém, falhou. O numero reduzido de deputados que deu votação contraria ás emendas constitucionaes, não serviu, nem ao menos, para assustar...

NOTICIAS DO ITAMARATY

Realizou-se, hontem, no gabinete do ministro das Relações Exteriores, a posse do novo enviado extraordinario e ministro plenipotenciario de 2ª classe João Severiano da Fonseca Hermes Filho, promovido por merecimento. Perante o ministro Macedo Soares e na presença dos chefes de Serviços e funccionarios, o consul Souza Ribeiro, chefe interino do gabinete, leu o termo de posse, que foi ouvido pelo ministro de Estado e pelo ministro Fonseca Hermes. Este recebeu então os cumprimentos dos presentes.

— Ficou assim constituida a delegação do Brasil á Conferencia Americana do Trabalho, a realizar-se em janeiro de 1936, em Santiago:

Presidente da delegação — Dr. Affonso Bandeira de Mello, director-geral do Departamento Nacional do Trabalho.

Delegado governamental — Conselheiro de embaixada Carlos Celso de Ouro Preto, encarregado de negocios do Brasil no Chile.

Delegado patronal — Deputado Vicente de Paulo Galliez.

Delegado operario — Deputado Antonio Chrisostomo de Oliveira.

Conselheiros technicos — Dr. Oscar Saraiva, dr. Waldyr Niemeyer, consul geral Paulo Damaso, Plinio Reis Cantanhede Almeida, dr. Guilherme Vidal Leite Ribeiro, D. Allanita Diniz Gonçalves e dr. Carlos Cavaco.

A Conferencia occupar-se-á dos seguintes assumptos: ratificação e applicação das convenções internacionaes de trabalho, seguros sociaes, trabalho de mulheres, trabalho de menores, e questões susceptiveis de serem discutidas na proxima Conferencia Internacional do Trabalho.

O fornecimento de energia á Central do Brasil

UMA EXPOSIÇÃO DO ENGENHEIRO MOACYR TEIXEIRA DA SILVA

Deverá ser lida na sessão de hoje do Conselho Director do Club de Engenharia a exposição que o engenheiro Moacyr Teixeira da Silva fez em resposta ás conferencias dos technicos da Light.

Ha uma grande curiosidade nos meios ligados ao Club de Engenharia em torno do trabalho do illustre engenheiro da Commissão de Electrificação da E. F. Central do Brasil.

Visitas de Agradecimento ao Presidente da Republica

No palacio do Cattete, estiveram, hontem, o sr. Eduardo Lima Ramos, ministro plenipotenciario recentemente aposentado, que foi agradecer ao presidente da Republica a assignatura do acto de sua inactividade; e o sr. Maximo Sciolette, para agradecer ao chefe do Estado, a assignatura do decreto de sua nomeação de delegado commercial do Brasil em França.

— Estiveram, hontem, no palacio do Cattete, o engenheiro José Antonio da Rosa, afim de agradecer ao presidente da Republica a sua recente promoção ao cargo de sub-chefe de divisão da E. de F. Central do Brasil; e o major Carneiro de Mendonça para agradecer a s. ex. o telegramma de cumprimentos que lhe enviou por motivo de seu anniversario natalicio.

Por motivo do fallecimento do presidente Vicente Gomes

OS VOTOS DE PEZAR DO CHEFE DA NAÇÃO

O presidente da Republica, mandou apresentar pezames ao sr. Alberto Urbanoja, ministro plenipotenciario da Venezuela, no nosso paiz, por intermedio do sub-chefe do seu estado maior, capitão de mar e guerra Americo Pimentel, por motivo do fallecimento do general Juan Vicente Gomez, presidente daquella Republica.

Actos do Presidente da Republica

O sr. Getulio Vargas, presidente da Republica, assignou os seguintes decretos:

NA PASTA DA AGRICULTURA

Autorizando a pesquisar ouro: o cidadão Arnaldo Carlos Pinto em terras pertencentes a Antonio Maria Barbieri Sobrinho, na estação Vauthier, outróra denominado Taquarembósinho, no municipio de Dom Pedrito, no Rio Grande do Sul; e Britto & Cia., Limitada, sociedade organizada no Brasil, em terras devolutas á margem do rio Macaco, em area compreendida em parte dos igarapés Germano, Sitio Velho, Cachoeira de Baixo, Remodeia e Cachoeirinha, no municipio de Vizeu, no Pará.

Autorizando a pesquisar arenito betuminoso, o cidadão brasileiro Thales José da Costa, por si ou companhia que organizar, na fazenda Boa Vista, pertencente a João Baptista Vieira de Moraes e sua mulher e fazenda Banharãosinho, pertencente a Eduardo Vieira de Moraes e sua mulher, ambas situadas no districto de Anhemby, municipio de Piramboia, Botucatu', São Paulo.

Declarando sem effeito as autorizações concedidas a Godofredo Leite Fiuza e Manoel Ignacio Bastos para pesquisarem ouro, nos municipios de Campo Formoso, Saude e Queimados, na Bahia; e a Manoel Barbosa de Souza para pesquisar uma jazida de minerio de ferro, num contraforte da serra da Ouricana, perto das nascentes do rio Macario, no Estado da Bahia.

Transferindo o sub-assistente do campo de sementes de cereaes e leguminosas engenheiro agronomo Caio Graccho Pereira para sub-assistente da Directoria do Serviço de Fomento da Producção Vegetal; o agronomo Thomaz Hest Dalton, inspector interino da Inspectoria em Ponta Grossa para a Inspectoria em Pedro Leopoldo; e o inspector em Pedro Leopoldo Luiz Gonçalves Vieira, para a Inspectoria Regional em Pinheiro.

Nomeando: o agronomo Alpheu Domingues da Silva, em commissão, assistente da setima cadeira da Escola Nacional de Agronomia; o agronomo Luiz Gonzaga Vieira de Castro, interinamente, ajudante do Serviço Technico do Café; o sub-assistente da Directoria do Serviço de Fruticultura, engenheiro agronomo Levy Lustosa Cabral para sub-assistente do campo de sementes de Sete Lagoas, em Minas Geraes; o sub-assistente do campo de sementes de cereaes e leguminosas do Serviço de Producção Vegetal engenheiro agronomo Joaquim Ignacio Silveira da Motta para identico cargo na Directoria do Serviço de Fruticultura; o engenheiro agronomo Demetrio Rodrigues Almes, interinamente, sub-ajudante do Serviço de Fomento da Producção Vegetal; Camillo Poggi de Araujo para auxiliar desenhista no Serviço de Aguas; Geraldo Gouvêa Souto para auxiliar de 3ª classe da Directoria do Instituto de Biologia Animal; o auxiliar de 2ª classe da Directoria do Serviço de Defesa Sanitaria Animal, medico veterinario Jarbas Ibiapina, para ajudante da Inspectoria Regional em Bello Horizonte, interinamente; o ajudante da Inspectoria Regional em Bello Horizonte medico veterinario Nelson Basta Alvim, interinamente, sub-inspector da referida Inspectoria; o sub-assistente da Directoria do Serviço de Defesa Sanitaria Animal, medico veterinario José Maximo Campos, interinamente para assistente da mesma Directoria; Ernani Monteiro da Silva para auxiliar de 3ª classe da Directoria do Instituto de Biologia Animal; o contratado do Instituto de Chimica Agricola José Coelho da Silva para servente do mesmo Instituto; e Joaquim Maia, interinamente, servente do Serviço de Defesa Sanitaria Vegetal.

NA PASTA DA FAZENDA

Promovendo a collector federal em Gravatahy, Rio Grande do Sul, o escrivão da mesma collectoria Alvaro Dutra Job; e nomeando o collector federal em Gravatahy, Oscar Cesar para identico logar em Passo Fundo, no mesmo Estado.

NA PASTA DAS RELAÇÕES EXTERIORES

Nomeando para Delegação do Brasil á Conferencia Americana do Trabalho, a realizar-se em janeiro de 1936, em Santiago do Chile, presidente da Delegação o director geral do Departamento Nacional do Trabalho, Affonso de Toledo Bandeira de Mello; delegado governamental, o conselheiro de Embaixada Carlos Celso de Ouro Preto; e conselheiros technicos, o director de secção do Departamento Nacional do Trabalho Waldyr Niemeyer, o consul geral do Brasil em Valparaiso Paulo Demoro, o actuario chefe do Actuariado Plinio Reis de Catanhede Almeida, o procurador do Departamento Nacional do Trabalho e presidente do Instituto de Aposentadoria e Pensões dos Bancarios, Oscar Saraiva, o director de secção do Departamento Estadual do Trabalho de São Paulo, Guilherme Vidal Leite Ribeiro, o sr. Carlos Cavaco e o terceiro official do Departamento Nacional do Trabalho Allanita Diniz Gonçalves.

Dispensando Francisco de Assis dos Santos de ajudante de electricista da Secretaria de Estado, e nomeando-o para o cargo de electricista da referida Secretaria; nomeando Octavio Rodrigues de Araujo França para ajudante de electricista.

Concedendo seis mezes de licença em prorogação ao auxiliar de consulado contratado Francisco Eulalio do Nascimento Silva.

Creditos Especiaes

VAE SER CONSTRUIDA A PONTE SOBRE O RIO URUGUAY

O sr. Getulio Vargas, presidente da Republica, assignou decretos, na pasta das Relações Exteriores, abrindo o credito especial de 310:000$ para occorrer ás despesas com os estudos preliminares para a construcção da ponte internacional sobre o rio Uruguay, ligando a Argentina ao Brasil; e na pasta da Justiça, o credito de 300:000$, destinado a soccorrer as victimas das enchentes do rio Parnahyba, no Estado do Piauhy, sendo confiada ao governo do mesmo Estado, a applicação deste auxilio, de cujo emprego dará conhecimento, opportunamente, ao governo federal.

Os que estiveram hontem no Cattete

No Palacio do Cattete conferenciaram e despacharam com o sr. presidente da Republica, os srs. Arthur de Souza Costa, ministro da Fazenda e Agamemnon Magalhães, ministro do Trabalho.

— Esteve hontem no Palacio do Cattete, onde conferenciou com o chefe da Nação, o sr. Leonardo Truda, director presidente do Banco do Brasil.

— O sr. presidente da Republica recebeu hontem, no Palacio do Cattete, em audiencias préviamente marcadas, o senador Abelardo Conduru'; o coronel Diniz Horta Barbosa e o sr. João Raymundo.

Desmascarando manobras de baixa politicagem

UMA NOTA DA BANCADA SITUACIONISTA DE PERNAMBUCO, EM DEFESA DO SR. LIMA CAVALCANTI

Communica-nos a representação pernambucana do Partido Social Democratico no Senado e na Camara dos Deputados:

"A proposito da noticia de que o tenente Brasil teria feito declarações, envolvendo nos ultimos acontecimentos o governador Lima Cavalcanti, podemos assegurar que é absolutamente falsa a versão, que apenas encobre manobras suspeitas de baixa politicagem. Nem só não existem taes declarações, como tambem não conhece o governador Lima Cavalcanti o tenente Brasil. Todos esses expedientes para estabelecer confusão revelam apenas o desespero dos que não podem occultar os inequivocos e decisivos serviços, que a situação pernambucana vem prestando á defesa da ordem publica e ao fortalecimento do regime."

Telegrammas recebidos pelo Chefe da Nação

O presidente da Republica recebeu os seguintes telegrammas:

"VICTORIA, 17 — Tenho a honra de communicar a v. ex. que as eleições neste Estado correram na mais perfeita ordem. Cordiaes saudações. — **João Bley**, governador".

"MANAOS, 16 — Tenho a subida honra de communicar a v. ex. que a Camara Municipal de Manáos, ao iniciar os trabalhos legislativos, applaudiu a acção energica, patriotica de v. ex. na repressão do movimento extremista irrompido ultimamente no paiz e votou uma moção hypothecando seu integral apoio e absoluta solidariedade a v. ex. Saudações. — **Lucano Antony**, presidente da Camara Municipal".

"RIO, 17 — Os bachareis em direito de 1910 da antiga Faculdade de Sciencias Juridicas e Sociaes do Rio, ao festejarem as bodas de prata de formatura, fizeram o brinde de honra ao presidente da Republica, applaudindo a defesa intransigente da civilização christã brasileira, resguardando o supremo interesse da nacionalidade. Por delegação de 21 presentes, com cordiaes saudações. — **Mario Paula Fonseca, Oswaldo Crespo Pereira de Souza, Pio Benedicto Ottoni**".

"A SÃO PAULO" Companhia Nacional de Seguros de Vida

SUCCURSAL NESTA CAPITAL: AVENIDA RIO BRANCO N.º 131 — 1.º ANDAR

Directores — DR. JOSE' MARIA WHITAKER
DR. ERASMO TEIXEIRA DE ASSUMPÇÃO
DR. J. C. DE MACEDO SOARES

Porque não vencer na vida tornando-se um forte?

NUNCA E' TARDE

PARA TRANSFORMARMOS UM ORGANISMO DEBILITADO NUMA NOVA CONSTITUIÇÃO CHEIA DE VIGOR, COM PLENA VITALIDADE SUBJUGANDO, PELA RESISTENCIA TODO ESSE CORTEJO DE ENFERMIDADES, QUE NOS PROVÉM DA ANEMIA, BASTA USAR O TONICO RECONSTITUINTE

IODOLINO

DE ORH

GERADOR ENERGICO DA SAUDE E DA FORÇA

A CAMARA MUNICIPAL

Encerrou, Hontem, A Segunda Discussão Do Orçamento Da Prefeitura

Será approvada hoje, em segundo turno, a nova lei orçamentaria da municipalidade — Duzentos contos para os grandes clubs e cento e cincoenta contos para as pequenas sociedades

Vereador Frederico Trota

A Camara Municipal encerrou, hontem, a segunda discussão do famoso projecto do orçamento municipal para o proximo exercicio.

As reuniões que têm sido realizadas na sala das commissões, para estudo definitivo das emendas apresentadas, produziram resultados satisfatorios. A maioria e a minoria do legislativo da cidade estão de parabens, pois tudo fizeram para equilibrar as finanças municipaes. O vereador Ivan Pessôa, como já dissemos hontem, não se descuida da sua ardua missão de orientar dentro do Regimento e da Constituição, os trabalhos da Camara na elaboração da futura Lei de Meios da Prefeitura. A actuação desse vereador, ao lado de muitos dos seus collegas, deu causa a que a Camara possa votar, hoje, em segundo turno, o projecto da nova lei orçamentaria, devidamente expurgada de um assombroso augmento de despesas, que viria tornar ridicula a primeira legislação orçamentaria da Camara.

A coordenação preparada pelo leader Rocha Leão fez com que todos os vereadores pudessem, conjuntamente, discutir, num ambiente de larga comprensão, a necessidade de muitas medidas tendentes a solucionar, pelo menos em parte, o grande problema financeiro da municipalidade.

DUZENTOS CONTOS PARA OS GRANDES CLUBS E CENTO E CINCOENTA PARA OS RANCHOS, BLOCOS E ESCOLAS DE SAMBA

A Camara Municipal vae approvar, hoje, em segundo turno, o projecto n. 130, que orça a receita e fixa a despesa da Prefeitura para o proximo anno de 1936.

As emendas apresentadas na proposta da despesa pelos vereadores João Clapp Filho e Frederico Trotta mandando auxiliar com duzentos contos os grandes clubs e cento e cincoenta contos aos ranchos, blocos e escolas de samba, pela verba de Turismo (Carnaval) foi, por ordem da mesa mandada republicar, afim de ser approvada, pois conta com o apoio da maioria dos vereadores. O vice-presidente Ernani Cardoso declarou-se adepto dessa medida.

Acha o vice-presidente da Camara que as referidas emendas devem ser approvados, afim de que o carnaval, a festa do povo, venha alcançar maior brilhantismo.

Estamos informados que os vereadores Ernani Cardoso, Ruy de Almeida, Corrêa Dutra, Romero Zander, Alberico de Moraes, Heitor Beltrão, Jansen Mulser, Henrique Maggioli, Ivan Pessôa, Moura Nobre, João Augusto Alves, Julio Lima, Eduardo Ribeiro, Caldeira de Alvarenga e outros votarão a favor das emendas que mandam melhorar o auxilio dos grandes e pequenos clubs carnavalescos da cidade.

Merece applausos a attitude dos edis cariocas, voltando ás suas attenção para a maior festa da cidade, o carnaval.

A SESSÃO

A Camara Municipal realizou hontem uma sessão bastante proveitosa para a vida do municipio.

Na hora regimental o conego Olympio de Mello declarou aberta a sessão, com a presença de 19 vereadores.

A acta da sessão anterior foi approvada, depois de sobre ella ter falado o sr. Attila Soares.

A ORDEM DO DIA

A ordem do dia foi presidida pelo sr. Ernani Cardoso, que annunciou a continuação da 2ª discussão do projecto n. 130, que orça a receita e fixa a despesa da Municipalidade para o exercicio de 1936.

Annuncia-se, successivamente, a discussão, que é sem debates encerrada, dos artigos 180 e 256, da Receita e respectivas emendas. Annuncia-se, tambem, a discussão, que é sem debates encerrada, dos artigos 1 a 31, da Despesa e respectivas emendas.

Annuncia-se a discussão do art. 32. Ora o sr. Heitor Beltrão. E' encerrada a discussão. E' encerrada a discussão do projecto n. 130, de 1935. (Orça a Receita e fixa a Despesa da Municipalidade no exercicio de 1936).

Annuncia-se a votação. Fala o sr. Attila Soares.

Sr. Ernani Cardoso

O sr. presidente declara que sendo evidente a falta de numero para votação, vae encerrar os trabalhos, designando para hoje a seguinte ordem do dia:

Votação em 2ª discussão do projecto 130, de 1935.

Instituto dos Commerciarios

AS EMPRESAS DEVEM USAR O NUMERO DA MATRICULA NAS COMMUNICAÇÕES AO DEPARTAMENTO DO DISTRICTO FEDERAL

Já tendo sido expedidos todos os cartões de matricula ás empresas contribuintes do Instituto dos Commerciarios, nesta capital, seria de toda conveniencia que ellas usassem sempre o numero da respectiva matricula nas guias, communicações e quaesquer papeis dirigidos a este Departamento o que viria facilitar consideravelmente os nossos serviços e, desta fórma, attender-se com a maior presteza os proprios interessados.

Aconselhamos ainda ás firmas que já incorreram nas multas de móra a aproveitar o prazo a terminar no dia 31 do corrente para recolher, sem multa, as contribuições em atrazo, por intermedio dos syndicatos e associações de classes.

A partir de janeiro não serão mais dispensadas as multas das contribuições em atrazo, sendo, então cobradas executivamente.

OS RINS MERECEM TANTA ATTENÇÃO COMO OS INTESTINOS

O intestino humano mede apenas 8 metros de comprimento; nos rins ha 10.000.000 de canaes que, enfileirados, se estenderiam por 30 kms. E', portanto, tão importante manter a regularidade do funccionamento dos rins quanto a dos intestinos.

Os rins trabalham incessantemente para expellir do organismo os acidos e detrictos venenosos extrahidos do sangue.

Os rins das pessoas sadias, expelem diariamente cerca de litro e meio de excreção composta de agua, uréa, acido urico, materias corantes e detrictos organicos. Quando a urina se torna escassa, é signal de que os tubos filtradores dos rins estão obstruidos por venenos. Isso é perigoso e constitue o principio de dores lombares, sciatica, lumbago, inchação nas mãos, sob os olhos e nos pés dores rheumaticas, tonteiras, perturbações visuaes e cansaço.

Os rins merecem cuidadosa attenção e, tanto como os intestinos devem ser limpos de vez em quando. Para limpar, desinflammar e activar os rins prefiram as Pilulas de Foster, cujo uso não constitue mais uma experiencia e sim uma certeza de bons resultados.

Um livro para crianças

"LIÇÕES DE ROBERTINHO"

Com uma linda e original capa de Acquarone acaba de apparecer um novo livro do sr. Alarico Cintra com a segunda série de historias para crianças sob o titulo suggestivo de "Lições de Robertinho".

O sr. Alarico Cintra, levado pelos seus sentimentos de pae, tornou-se um escriptor original no genero a que se dedicou — a literatura para os nossos filhos. Os seus contos são escriptos com uma grande fluencia, com os caracteristicos do ambiente brasileiro, com personagens e figuras que estão ao alcance das intelligencias infantis.

Todos os seus trabalhos têm um profundo senso de educação e de moral. Ensinam e educam. As "Lições de Robertinho" resumem-se em 33 contos, todos illustrados por Acquarone. E todos esses contos, que lemos attentamente, valem o elogio que o seu illustre autor merece pela obra realizada.

Estão os pequenos de parabens e têm os paes um excellente presente para os seus filhos neste mez de Papae Noel.

TODOS OS CREDIARISTAS CUJOS COUPONS - CREDIARIO TIVEREM O

N.º 742

podem vir buscar na

A EXPOSIÇÃO

as Apolices de MINAS GERAES obtidas pela extracção da Loteria Federal de hontem, cujo primeiro premio coube ao

N.º 19.742

Agora mais que nunca convem comprar na

A EXPOSIÇÃO

PELO CREDIARIO

PORQUE:

A EXPOSIÇÃO — abre a todos as portas da fortuna.

A EXPOSIÇÃO — tem o melhor sortimento de artigos finos para presentes de Natal e Anno Novo.

A EXPOSIÇÃO — tem de tudo e vende sempre por menos.

A EXPOSIÇÃO — cresce diminuindo os preços e offerecendo vantagens.

A EXPOSIÇÃO — é o grande magasin do coração da cidade.

AVENIDA ESQ. SÃO JOSE'

CLINICA DE DOENÇAS DA NUTRIÇÃO

DR. JOSUE' DE CASTRO

Cursos de Especialização na America e Argentina
DIABETE — OBESIDADE — ESTOMAGO — INTESTINO — FIGADO — MEDIDA DO METABOLISMO BASAL
RUA DA ASSEMBLE'A, 98-5.º — TELS. 22-5586 E 25-3912
Consultas: A's segundas, quartas e sextas, de 17 em diante e ás terças, quintas e sabbados, de 10 ás 12 horas

CABELLOS BRANCOS

CONTRA A QUÊDA DOS CABELLOS.

CASPA PREMATURA CALVICIE

JUVENTUDE ALEXANDRE

Dr. Oswaldo Barbosa

PROF. DE CLINICA MEDICA DA FACULDADE DE MEDICINA DO PARA'

Doenças do figado, estomago, pulmões e coração. Installações completas de electricidade medica, raio X, alta frequencia, banhos hydro-electricos e de luz, raios ultra vermelhos e ultra-violetas.

EXAMES DE LABORATORIO

CONSULTORIO 7 de Setembro, 135, 3.º andar — 22-0598
RESIDENCIA — Rua Paulino Fernandes, 82 — Botafogo — 26-2231

Doenças do coração e dos Vasos

DIAGNOSTICO ELECTRO-CARDIOGRAPHICO

Dr. Olyntho de Castro

ASSISTENTE DE CLINICA MEDICA DA UNIVERSIDADE

Diplomado pela Clinica do Prof. Vacquez de Paris.
Consultorio - 7 Setembro, 94 4, andar — segundas, quartas e sextas, ás 3 horas.
Phone: 22-4965
Residencia: — 186, Laranjeiras —25-3822

UMA FESTA DE Arte e Caridade

DURANTE O CHA' DO DIA 21, NO HOTEL GLORIA, HAVERA' UM DESFILE DE MODELOS DESENHADOS PELA SRA. SOPHIA MAGNO DE CARVALHO

No Hotel Gloria, haverá no proximo dia 21, ás 17 horas, um chá dansante que será uma interessante feira de arte, em beneficio das crianças do Preventorio Santa Clara, de Campos do Jordão.

Trata-se como se vê, de uma reunião mundana de alto alcance social, visto como os seus resultados materiaes serão applicados numa nobre e elevada Cruzada de Caridade.

A professora Sophia Magno de Carvalho, collaboradora do DIARIO CARIOCA e de varias revistas illustradas desta capital, e directora do Lyceu Imperio, prestará uma interessante e singular collaboração a essa festa, organizando um desfile de modelos os mais modernos da estação especialmente desenhados pela notavel professora, o que constituirá a nota original do chá-dansante do Hotel Gloria.

Abrigo "Seara dos Pobres"

De accordo com o artigo 12 dos Estatutos, são convidados os associados desta Instituição, para se reunirem em Assembléa Geral, no dia 20 do corrente, ás 20 horas, no Campo S. Christovão, 402, para eleger a Assembléa Deliberativa e Conselho Fiscal.

Pela Directoria
Manoel Pereira Marques
Presidente

Festas - Natal e Anno Bom

Vinhos Genuinos Portuguezes

Verde — Novo
RAMADA
ROTULO VERDE
Em garrafas, garrafões de 5 litros, barrilotes com 10 litros e barris com 100 litros e 50 litros.

Alvaralhão
FERREIRA
ROTULO PRETO
Em garrafas, garrafões com 5 litros, barris com 100 litros e 50 litros.
RIO DÃO
TINTO E BRANCO

O maior successo da VIII Feira de Amostras do Rio de Janeiro Pavilhão Portuguez.

Vinhos do Rio Grande

Optimo presente
BARBERA
SAUDOSO
Em garrafas, garrafões de 5 litros, barris com 100 litros e 50 litros.
VERDASCO
NACIONAL
Garrafões de 5 litros

PREFIRAM OS DA MARCA
SAUDOSO
Tintos: Commum, Virgem e Clarete. Brancos: Rheno e Grande Vinho. Finos: Moscatel e Reserva.
ESCOTEIRO
Especial para mesa — garrafões de 5 litros.

Aos nossos distinctos amigos e freguezes rogamos abreviarem as suas ordens para que possamos servil-os com a nossa peculiar solicitude afim de não só evitar atropelo em nosso serviço, como tambem o sacrificio de nossos auxiliares, como aconteceu no anno de 1934, em que as nossas vendas attingiram, durante este mez de festas, á cifra de 70.000 garrafas de vinhos engarrafados pela nossa firma.
Façam, pois, sem demora, os seus pedidos

Duarte Ferreira & Cia.

RUA REPUBLICA DO PERU' N. 14 — 23-1104 — 23.2270

Antiga rua da Assembléa

TINTA BRASILIA

A MELHOR

DR. BOLONHA DE CAMPOS

Clinica medica — Doenças de senhoras e crianças — Partos — Tratamento rapido e moderno da erysipela. Cons. R. S. José, 106-3.º — Phone, 22-7070 — Segundas quartas e sextas, das 2 ás 5 horas. Terças quintas e sabbados, das 9 ás 11. Res. Rua Alexandre Ferreira, 40-Gavea — Phone 26-2068.

Dr. Mario Jorge de Carvalho

CIRURGIÃO CHEFE E DIRECTOR DO HOSPITAL CENTRAL DE ACCIDENTADOS
OPERAÇÕES — APPARELHOS — MECANOTHERAPIA — APPLICAÇÕES ELECTRICAS (INDUCTOTHERMIA — ONDA CURTA — ULTRA VIOLETA, ETC.) — VIAS URINARIAS
Consult. das 15 ás 18 horas — S. JOSE', 81/5-6.º andar PHONE 22-4085
Hospital, das 9 ás 14 horas — REZENDE, 154 - Phone 22-9631
Residencia NASCIMENTO SILVA, 561 — PHONE 27-1125

CINEMA

MARTHA EGGERTH, HOJE, NO ALHAMBRA

Martha Eggerth e o seu galã em "Paraiso em Flôr" que o Alhambra estréa hoje

A impaciencia dos "fans" em ouvir a voz "exquise" de Martha Eggerth obriga a que "Paraizo em Flôr", entre hoje, mesmo em cartaz. Assim, dentro de horas, já a cidade inteira poderá se deliciar com os trinados do "rouxinol" louro da Hungria, que surge em "Paraizo em Flôr", pondo em jogo não apenas os seus recursos vocaes mas a sua arte de bailarina e interprete das mais sinceras que o cinema actualmente possue. "Paraizo em Flôr" além da sua bem cuidada parte musical constituida por lindas e maliciosas canções, apresenta uma historia que pela sua originalidade se destina a divertir immensamente o publico que affluirá hoje ao Alhambra onde Art-Films fará exhibir o novo celluloide de Martha... a Unica.

"Heroes Esquecidos" — Hoje — No Pathé

O FILM QUE FOI PRODUZIDO NO INFERNO DAS TRINCHEIRAS

"Heróes Esquecidos", é um documento veridico da grande guerra.

Elle evoca o sacrificio inutil de quatro annos de sangue, provações, miserias e constantes perigos de vida em pról da Civilização.

E que recompensa lhes deu a civilização? Medalhas talvez. Mas, não se vive de medalhas, ninguem se alimenta de condecorações. Os ex-combatentes francezes, inglezes, allemães, portuguezes, italianos ou de outra qualquer nacionalidade se ainda vivem é por que tudo fizeram por isso. Quantos não resistem em nossos dias, curtindo sacrificios adquiridos nos campos de batalha!

Verdun, Armentières, Liége, foram logares predestinados, terras juncadas de cadaveres e feridos. Heróes grandes heróes, cobertos de justa gloria, não ha duvida, mas na verdade, todos hoje esquecidos.

"Heróes Esquecidos", é o film verdade, film emoção, film que descreve ao vivo o que foi realmente a grande guerra. Todos poderão revel-o no Pathé, onde permanecerá no cartaz até domingo.

O Natal dos publicistas e chronistas cinematographicos no dia 21 do corrente

O comité encarregado de organizar a festa dos publicistas, já arranjou os seccos e molhados necessarios para tornar este certame um dos mais brilhantes do anno.

Já está escolhido o local para esta festa de confraternização dos "chapinhas" que será no terraço do Edificio Ceará, no posto 2, em Copacabana, e terá inicio ás 22 horas no proximo sabbado.

O comité, não esqueceu de mandar confeccionar uns numeros especiaes de "O Pião" e haverá farta distribuição de "Cachimbos da Paz".

Hoje serão prestadas informações pelo comité, combinadas novas medidas, e cobradas as quotas dos restantes victimas.

O comité recebeu hontem a adhesão expontanea de mais um veterano cinematographista que é o sr. Francisco Serrador.

A semana do Natal terá a presença de Laurel & Hardy (Mosqueteiros da India) no Imperio

Laurel & Hardy concorrerão para a alegria do Natal, apparecendo no Imperio, segunda-feira proxima, em "Mosqueteiros da India". Melhor diriamos que elles reapparecem, porque "Mosqueteiros da India", é sua mais recente comedia, já triumphou, e é justamente por causa desse triumpho no Palacio, ha dias, que ella estará novamente em cartaz na Cinelandia na proxima semana, porque muita e muita gente que não poude vel-a espera agora a "reprise" como um presente do céo...

O Gordo e o Magro vão, novamente, como "Mosqueteiros da India", mettidos em saiotes escossezes e em calças pardas, na terra do Mahatma Ghandi, alegrar toda uma nova legião.

AMA-ME SEMPRE!

Grace Moore é o cartaz sensacional de arte lyrica e cinematographica, que a Columbia offerecerá aos seus "fans" como presente de Natal, no Rex, através do film "Ama-me Sempre".

"A Noiva Curiosa" — Segunda-feira no Pathé Palacio

ELLE VOLTOU A' VILA DEPOIS DE 4 ANNOS E SE TORNOU AUTOR DE UM CASO MAIS COMPLICADO AINDA

A First National apresenta segunda-feira no Pathé Palacio, um drama absolutamente fóra do commum. A sua acção que é policial, reveste-se dos episodios mais desconcertantes, e o que é mais notavel ainda, é que não existem scenas fantasticas e que a explicação dada após, satisfaz integralmente. Warren William, o fino artista, encarna um advogado habilissimo e que embora se vendo atrapalhado com um caso deveras complicado, comtudo não perde a calma e consegue, graças a sua intelligencia e "activo" trabalho, desvendal-o por completo. Em todo o "embroglio" havia uma mulher astuta, que, muito propositadamente criava situações as mais embaraçosas, com o fito de desnortear as autoridades.

Margaret Lindsay e Claire Dodd, as duas figuras femininas de maior relevo, sáem-se bem de todas as difficuldades, emprestando cada qual á sua actuação, grande somma de sinceridade e de emoção.

Mas, qual o fio da meada? O melhor é silenciar e deixar que os espectadores penetrem no segredo do drama, porque, contando, talvez roube um pouco do imprevisto do final, que é o melhor do drama.

A galharda mocidade americana em "O ultimo commando"

Os dois interpretes principaes de "O Ultimo Commando"

A Paramount conseguiu imbuir "O ultimo commando" que o Odeon vae exhibir, de todo o pittoresco, enthusiasmo, coragem, patriotismo, espirito de tradição e grandeza historica que palpita na vida quotidiana da sua primorosa escola naval sita em Annapolis, Estado de Maryland, perto de Baltimore.

A rotina do trabalho quotidiano, a chegada dos calouros, o seu preparo physico e technico, a disciplina efficiente, os guarda-marinhas em todas as suas actividades das horas de trabalho e de folga, a transformação dessa juventude nos homens que amanhã perpetuarão as virtudes dos grandes cabos de guerra do paiz, offerecem um fundo interessantissimo na drama que o film illustra com tanta efficiencia.

Sir Guy Standing, no papel do official reformado que vive na exaltada recordação da batalha de Manila Bay, em que tomou parte sob o commando do glorioso Dewey, offerece-nos a mais brilhante caracterização de toda a sua carreira cinematographica. E o momento supremo da acção, quando elle prefere sossobrar com o navio que commandou outrora o vel-o servir de alvo nos exercicios dos jovens guarda-marinhas bastaria para consagrar de vez o nome do grande actor britannico.

Richard Cromwell e Tom Brown, companheiros de alojamento e todo o contrario um do outro na sua compreensão do que representa a Academia, typificam bem a galharda mocidade que fornece á marinha do Tio Sam os seus bons defensores.

ADVOCACIA CRIMINAL, CIVEL E COMMERCIAL. Questões administrativas e fiscaes Questões de direito estrangeiro e recursos no Conselho de Contribuintes. Cobranças e liquidações. JACKSON GOMES DE SOUZA, advogado (Edificio Rex) Rua Alvaro Alvim, 37. Salas 1405 e 1406, telep.: 22-8730. Rio de Janeiro.

"BECKY SHARP", A MULHER CUJA VAIDADE E BELLEZA ENCHERAM UM SECULO DE PECCADOS E DESVAIROS !

"Vanity Fair" o romance de Thackeray, do qual foi extrahido a historia do fascinante "Becky Sharp" (Vaidade e Belleza), foi escripto como uma satira sobre os vicios e as loucuras da alta sociedade daquella época, o principio do seculo XIX. A publicação do livro causou o mais intenso conflicto entre os criticos londrinos. Houve um verdadeiro tumulto de opiniões variadas. Alguns disseram que era um exaggero sobre uma condição incuravel sobre a qual era inutil escrever Outros não admittiam que o autor se referisse ás altas rodas sociaes, porém, que se dirigia ás classes baixas que mostravam demasiada ambição. Ainda outros aclamaram o livro como um retrato fiel, não sómente da elite da Inglaterra mas da vida, dizendo que qualquer pessoa poderia achar nos caracteres do livro as personalidades que se encontram diariamente.

Miriam Hopkins e Sir Cedric Hardwicke, numa scena de "Vaidade e Belleza"

Sobre a téla, porém, a historia de "Becky Sharp" não contem elementos de farça. E' uma historia real e humana que possue a rara qualidade de não ter época ou data. Se os trajes daquelle tempo fossem trocados pelos de nossos dias, cada espectador veria personalidades conhecidas sobre a téla Veria, talvez, a si mesmo!

O enredo todo pertence a Becky. E' todo elle vivido por pessoas alegres e egoistas, ligadas entre si pela mais alegre e mais egoista de todos, a fascinante Becky. Tornam-se todos elles cartas na mão de Becky, nesse jogo embriagador que elle chamou a Vida. Ella estava consumida pela ambição... ambição pelo luxo e pela posição social, e para conseguir este fim, não hesitou em usar todos os meios.

A figura de Becky Sharp, animada por Miriam Hopkins, é outra attracção irresistivel desse film sumptuario que conta ainda com outros artistas de valor e que o "Broadway Programma" nos vae mostrar terça-feira — e que bom presente de Natal!

"A Canção do Beduino" é um poema cheio de belleza

Depois de atravessar as majestosas montanhas do Anti-Libano, passar pelas millenarias cidades de Homs e Damasco, defronte ás fantasticas ruinas de Baalbek, Palmira, Babylonia, uma joven, intrepida e formosa jornalista brasileira, Andréa Dourado, acompanhada de um chefe da mais poderosa tribu de beduinos do Sahara arabe, interna-se pelos aridos desertos, até chegar a Bagdad — Cidade dos Kalifas, da soberba Ninive e das demolidas paredes do palacio de Nabuchodonosor.

Tomam-se então, pela primeira vez na historia da cinematographia, magnificas scenas que reproduzem com fidelidade a historia do Islam.

Apparece então o Scheik Omar, um grande nomade, com sua figura exotica e inicia com a heroina, sob o luar da Arabia, um accidentado romance de amor.

Mas, sempre, o eterno mas, a differença entre ambos, se bem que o beduino fosse um homem fino, educado, era evidente; e elle em tempo abdica do seu amor para que a linda brasileira voltasse para o encantamento de seus compatriotas.

E' esse em synthese o enredo d'"A Canção do Beduino", o excellente film que segunda-feira proxima occupará o cartaz do Rio, a luxuosa "boite" do Edificio Regina.

Não faltem...

A estrella de "A Canção do Beduino" que veremos 2ª feira no Cinema Rio

"Pilherias da Vida"... a mais recente "bola" de Joe E. Brown segunda-feira, no Gloria

Joe E. Brown vae fazer muita gente rir a partir de 2ª feira no Gloria

Muitos têm affirmado que Joe E. Brown só filma quando consegue fugir do Hospicio! Sim o homem não é lá completamente são da "telha", mas isso de se dizer que mora num hospicio é maldade... Em todo o caso, p'ra lá de maluca é a proxima "bola" do Bocca Larga, que vae, ali, no Gloria, segunda-feira.

"Pilherias da Vida" (Bright Lights) apresenta-o como nunca se viu, cercado de pequenas bonitas, cantando e fazendo sombra a Dick Powell, sapateando tão bem como Ruby Keeler, em um sem numero de sketchs de humor puramente britannicos e contando uma série de anecdotas dessa que jogam ao chão o inividuo mais sizudo!

Com o Bocca Larga, pondo o homem ainda mais doido varrido, estão a loura Patricia Ellis e a morenissima Ann Dvorak! Canta e dansa com uma e com outra e entre as duas "son coeur balance..."

Esperem, pois, pelo proximo dia 23 e, então, "Pilherias da Vida" dará aos fans o mais incrivel Joe E. Brown!

(Instituto Orthopedico Lazzarini)

Cintos para Hernias — (Quebraduras)

Casa fundada em 1915 — Rio de Janeiro — **Avenida Gomes Freire, 146** — quasi esquina da rua Riachuelo). O cinto orthopedico Lazzarini é um bello apparelho indicado pelos srs. medicos, porque é feito sob medida sem nenhuma mola de ferro podendo o paciente andar a cavallo e fazer qualquer trabalho, produzindo a contenção perfeita de qualquer hernia. E' o unico cinto que obteve privilegio de invenção com Patente Off. 15.199 — e que foi premiado com Medalha de Honra na ultima Exposição do Centenario do Brasil. Por prescripção medica fabricamos, sempre sob medida com a maxima perfeição e competencia cintos para ptosi (estomago caido) rins moveis, obesidade, ventre caido, hernia, umbilical, epigastrica, cintos post-operação, para eventrações de barriga aberta, appendicite, etc. Peça conselhos e informações ao seu medico e este lhe dirá que o Instituto Orthopedico Lazzarini é o melhor desta capital.

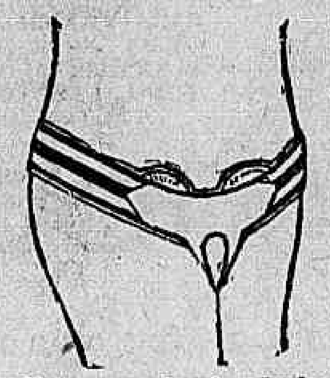

Cinto para hernias duplas

Escreva pedindo catalogos e informe-se pelo telephone 22-4362. Aberto das 9 da manhã ás 6 da tarde.

Para as exmas. senhoras, moça competente para tirar medidas e collocar qualquer cinta.

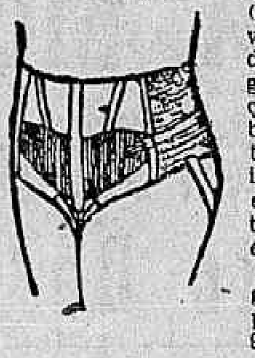

Cintura para ptosi (estomago caido)

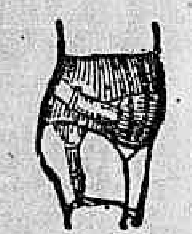

Cinto de ventre caido.

Habeas-corpus para os extremistas presos

FOI REQUERIDA A MEDIDA NO JUIZO DA 1ª VARA FEDERAL

Aproveitando a suspensão provisoria do estado de sitio, o advogado Luiz Carlos Baptista impetrou uma ordem de habeas-corpus em favor dos seguintes presos politicos, implicados nos graves movimentos extremistas e alguns delles recolhidos presos no "Pedro I" e outros na Casa de Detenção: professores Mauricio de Medeiros, Bruno Lobo, Castro Rabello, Leonidas de Rezende, Hermes Lima, Edgard Sussekind de Mendonça e Luiz Frederico Carpenter. Os seguintes officiaes do Exercito e da Marinha: Agildo Barata, Roberto Sisson, Alvaro de Souza, Alcedo Cavalcanti, Hercolino Cascardo, Ivan Ribeiro, Triffino Corrêa, Cordeiro Oest, Agilberto Vieira de Azevedo, Roberto Trompowski, Nemo Canabarro, Lucas e Samuel Lobo, os advogados: José de Alencar Piedade, Hamilton Barata, Demetrio Hamann, Francisco Mangabeira e Orlando Mello. Os medicos: Pedro da Cunha, Manoel Venancio Campos da Paz, Felippe Gikowatte e Flavio Poppe de Figueiredo, e os estudantes Medeiros Lima, Martiniano Nogueira, Moacyr Ramon e José Bezerra.

Na inicial, o advogado impetrante, em virtude da suspensão do estado de sitio, invoca as garantias constitucionaes, allegando que os pacientes se encontram presos ha varios dias, sem culpa formada e sem que contra elles houvesse sido lavrado o necessario flagrante.

Foram pedidas informações, que devem ser fornecidas no prazo de 24 horas.

"Cinearte"

O numero de "Cinearte" que circulou esta semana tem como capa um lindo retrato de Binnie Barnes. O seu tetxo é esplendido, palpitante de novidades, trazendo reportagens, cheias de interesse e sensação sobre o cinema europeu e norte-americanos. Sobretudo, as photographias, que illustram as paginas desse numero de "Cinearte" são, muito suggestivas e todas inéditas.

Os "fans" brasileiros encontrarão nessa edição da melhor revista cinematographica que se edita entre nós, tudo quanto lhes póde interessar a respeito das actividades dos grandes studios, e da vida, dos gostos, das preferencias, da occupação dos seus artistas favoritos. Esse numero publica, tambem, enredos de films ainda inéditos no Brasil, critica das fitas recentemente exhibidas no Rio, abundante noticiario e entrevistas com os "astros", mais em evidencia, da constellação cinematographica.

NA ASSEMBLE'A FLUMINENSE

FOI CALMO O DIA DE HONTEM — A ESTRE'A DO DEPUTADO CAPITULINO DOS SANTOS JUNIOR

O sr. Arnaldo Tavares presidiu os trabalhos de hontem, na Constituinte Fluminense secretariado pelos srs. Anthero Manhães e Cezar Figueiredo.

Verificado que existia numero, foi procedida a leitura da acta, merecendo a mesma approvação unanime.

O primeiro orador foi o sr. Capitulino dos Santos Junior, que, em brilhante explanação trouxe seu concurso á collaboração da reforma do Projecto Constitucional. Um dos pontos fartamente debatido por s. s. foi o attinente á Representação Classista.

O orador mostrou a differença precisa entre Pecuaria e Lavoura, examinando o pormenor de transportes e bem, assim, Imprensa. Na divisão proposta a representação classista fluminense será elevada para 11 deputados, ao contrario de 8, fixados no Projecto Constitucional.

Outros pontos ainda, como: a mudança da capital do Estado; Licenças, Aposentadorias ou Exonerações de Funccionarios Publicos, Poder Judiciario, Saneamento da Baixada e o Congresso das Municipalidades mereceram uma bem fundamentada critica do orador.

O deputado Capitulino dos Santos, que, iniciando seu discurso na hora do expediente, continuou com a palavra na ordem do dia, assim concluiu seu discurso, após uma ligeira autobiographia: "Quiz a desgraça ou a fatalidade que me tornasse o symbolo de uma epoca e o injustiçado pela incompreensão".

UM NECROLOGIO

Na hora do expediente, ainda, o dr. Humberto de Moraes assumiu a tribuna.

Fez o necrologio do cel. Joaquim Ribeiro de Avellar, ex-deputado estadual, concluindo por pedir a inserção, em acta, de um voto de pezar.

Associando-se ás homenagens prestadas á memoria do cel. Joaquim Ribeiro de Avelar falaram ainda os drs. Heitor Collet e Clodomiro de Vasconcellos, respectivamente, pela maioria e minoria.

A "ordem do dia" para hoje marca: Trabalhos das Commissões.

Na Central do Brasil

— O director da Central do Brasil designou o engenheiro Lauro Miranda, para acompanhar os estudos de racionalização dos trabalhos da Estrada serviço este dirigido pelo director technico os Serviços Hollerith.

A GLORIOSA GRACE MOORE — A HEROINA MUSICAL DE "AMA-ME SEMPRE"

(A historia de seu amor, em alguns capitulos — especial para o DIARIO CARIOCA).

— III —

Grace Moore é uma mulher de fina cultura. Todos os dias sua secretaria procura nos jornaes de arte, musica e literatura, que chegam das publicações americanas, inglezas, francezas e hespanholas. Os artistas que Grace Moore quer ler são marcados com cuidado. Ella é uma extraordinaria polyglota e uma esplendida "sport-woman". Com Val, Grace nada, cavalga, joga tennis e golf.

Quanto á dona de casa, ella é excellente. Actualmente, o casal Moore-Parera está de volta ao lar de Beverly Hills, depois de um longo veraneio pela Europa — e attentos no trabalho cinematographico.

Ambos estão pensando em comprar um rancho perto de Hollywood, para passarem os "week-ends". Quando têm tempo para descansar, elles correm para seu appartamento em Park Avenue, sua casa em Paris, sua villa em Cannes ou sua cabana de caça na Escossia.

Valentin Perera está fazendo carreira nos falados em hespanhol. No seu paiz natal, elle trabalhou em varios films, incluido "La Bodega". No outomno passado elle teve de ficar em Hollywood para trabalhar, emquanto Grace dava concertos em Nova York. Pois Valentin passou todas as noites, em seis semanas, de uma maneira identica: indo ao cinema para ver e rever "Uma Noite de Amor". E' assim o seu sentimento pela esposa.

— Meu casamento deve ser o mais feliz do mundo. — dizia Valentin. — Não pode haver complicações profissionaes entre nós. Pois se minha esposa é suprema no que sempre desejei fazer: cantar! Que todos a applaudam, é uma grande alegria para mim. Tenho grande orgulho de Grace.

Perguntei-lhe se está inteiramente livre de ciumes:

— Bem... Lembra-se daquella scena, no film, em que Grace canta a "Butterfly"? Lembra-se como olhou para Carminati, quando elle surgiu na caixa do ponto? Se ella olhasse dessa maneira para um homem, na vida real — eu morreria de ciumes!

Grace Moore, porém, é bastante "smart" para fazer algo que viesse destruir o seu romance com Val, romance que é quasi toda sua vida. O casamento entre ambos é ideal. Cada qual aprendeu o respeito proprio do outro. Ambos têm grande consideração. E' um alegre romance, cheio de alta voltagem, com todos os requisitos de ternura e delicadeza.

Hollywood é a capital mundial do "glamour", onde as historias de amor são partes integraes da vida. O proprio ar é emotivo. Mas mesmo as mais coloridas, as mais famosas estrellas palpitam emocionadas, quando pensam em Grace Moore, pois sua vida, incontestavelmente, é a mais linda historia de amor!

E' o proprio romance com um toque magico.

Deixem todos amigos e adversarios, conhecer que existe personalidade atraz de cada theatro — a personalidade de vocês.

Não quero me tornar um prégador, proclamando novidades ou fazendo um sermão. Nem quero dar conselhos serios sobre a moral dos negocios, porém devo voltar ao meu preambulo.

Esforço honesto, como base da expansão dos negocios.

Tenho os melhores successos quando eu planejo honestamente, franca e fielmente estabeleço meus calculos, recommendo materiaes seguros, prohibo estravagancias, e colloco-me desinteressadamente na posição de proprietario e exhibidor.

Tenho conseguido os melhores e mais duradouros resultados para os meus clientes, aconselhando fornecedores dignos e dando a todos um bello lucro. O incentivo para o trabalho honesto é um bom lucro. A perfeição de um commercio enganoso quasi invariavelmente occasiona uma desastrosa reacção para o seu criador. Nenhum homem que commercia assim — a herva não cresce nos caminhos pisados — poderá ser victorioso permanentemente.

FIM

TINTA BRASILIA

A MELHOR

TYPO OFFICIAL

BRINQUEDOS

ORIGINAES E INSTRUCTIVOS

NATAL e ANNO BOM

encon tram-se na

CASA SLOPER

em variedades infinitas e á preços "Sloper"
Pedimos á nossa distincta clientela fazer suas compras desde já, para evitar o formidavel aperto de ultima hora.

A HERVA DA MORTE!...

PRESO, HONTEM, A' TARDE, O FOGUISTA DA "CHATA MIRANDA"

Sensacionaes revelações feitas pelo mesmo em torno do perigoso entorpecente nacional

Noticiámos, ha tempos, a appreensão de grande quantidade de "maconha" em poder dos individuos Antonio Severino da Conceição, morador na hospedaria sita á rua Camerino n. 70 e Sebastião da Silva, menor de 18 annos, sem profissão nem residencia, que foi surpreendido quando deixava o pateo do Lloyd Brasileiro sobraçando um pequeno embrulho contendo a herva da morte.

Conduzidos para a 1ª delegacia auxiliar e habilmente interrogados pelo commissario Lyrio Junior, chefe da Secção de Toxicos e Mystificações, os referidos individuos accusaram Joaquim Elisiario da Silva foguista da chata "Miranda", de lhes haver vendido o referido entorpecente.

Realizada uma busca no interior da alludida embarcação, a policia não encontrou, ali, nem maconha, nem o foguista accusado o qual, ao que parece, fôra escondido pelos seus companheiros. Entretanto, o commandante da chata prometteu, logo que a mesma chegasse ao porto de Victoria, para onde seguia viagem, entregar á policia o foguista em questão, caso elle se encontrasse a bordo.

Sabedor de que a chata "Miranda" de regresso daquelle porto capichaba, chegara á Guanabara, na tarde de hontem, o commissario Lyrio se entendeu com o almirante Graça Aranha, director do Lloyd, no sentido de lhe ser apresentado o foguista Elisiario o qual, momentos depois, era levado para a Policia Central e apresentado ao chefe da Secção de Toxicos e Mystificações, que o interrogou demoradamente, tendo o mesmo, entre outras, feito as seguintes declarações interessantes:

"Ha cerca de 6 annos que faz viagens para o norte do paiz em navios do Lloyd Brasileiro. Como verificasse que seus companheiros transaccionavam com "maconha" de cujo commercio auferiam lucros fabulosos, começou a negociar, tambem, com a venenosa herva. Deante da grande aceitação que a mesma contava nesta capital, onde existia e ainda existe elevado numero de apreciadores em todas as camadas sociaes, resolveu fazer do commercio de "maconha" meio de vida bastante rendoso entregando-se com afinco á compra e venda em larga escala do terrivel veneno nordestino.

Sempre encontrou relativa facilidade na acquisição do referido producto, cultivado abundantemente nas cidades de Penedo e Aracaju', e onde a fiscalização das respectivas autoridades jamais se fez sentir. Talvez, por isso, a herva da morte é vendida naquellas localidades quasi ás escancaras e sem receio de qualquer punição. Inhumeros são os individuos que vivem exclusivamente desse criminoso mas rendoso commercio.

Em Santos, a "maconha" é negociada por alto preço e relativa facilidade. Constantemente se fazem ali embarques e desembarques de maconha. Todos os navios do Lloyd que fazem a linha de Nova York levam para os portos americanos grandes partidas da perigosa herva nacional pois os yankees são os seus maiores consumidores. Seu preço varia entre 20 e 30 dollares por kilo e difficilmente a maconha que para ali é exportada chega para satisfazer o appetite de milhares de viciados.

Joaquim Elisiario da Silva foquista da chata "Miranda", do Lloyd Brasileiro

Nesta capital, a maconha tambem desembarca facilmente. Rarissimas vezes um navio do Lloyd chega á Guanabara sem trazer grande carregamento da perigosa herva nortista, que é disputada grandemente por quasi toda a população residente nos morros e bairros da Saude e Gambôa.

Tambem a alta sociedade carioca está fazendo uso da maconha. Ha viciados que chegam a offerecer por pequenos pacotes do referido entorpecente 30, 40 e até 50$000!

Deante das sensacionaes revelações do foguista Joaquim Elisiario da Silva, o commissario Lyrio Junior vae intensificar a campanha em torno dos vendedores e compradores de maconha, que já existem em numero bastante elevado nesta capital.

A revisão do quadro social da U. E. C.

UMA COMMUNICAÇÃO DA DIRECTORIA DESSE SYNDICATO

Da U. E. C., solicitam-nos a publicação do seguinte:

"A revisão geral das matriculas deste syndicato será iniciada em janeiro proximo, tendo sido adiado até o dia 31 do corrente o prazo para a regularização dos socios atrazados no pagamento de suas mensalidades. De accordo com os estatutos serão eliminados os que não obtiverem quitação dos seus debitos ou não iniciem o pagamento parcellado dos mesmos.

Os eliminados cederão suas matriculas aos que estiverem quites. Estas providencias vizam sanear o quadro, social da União dos Empregados do Commercio, de modo que as relações nominaes enviadas ao Ministerio do Trabalho correspondem perfeitamente a verdade dos factos. Os socios que forem eliminados perderão os direitos syndicaes, não podendo recorrer ao mesmo Ministerio para reivindicação de vantagens constantes da legislação em vigor. (a) E. Autran Domont. 1º secretario."

Um donativo de 50:000$ para os Abrigos de Tuberculosos

A idéa da criação de hospitaes-abrigos de tuberculosos sob os auspicios da Saude Publica e com o auxilio da Associação de Soccorro aos Tuberculosos e de particulares, é o que se póde dizer uma bella idéa, e que, por isso mesmo, vem merecendo todos os louvores e apoio, tal a benemerencia da sua finalidade social. Já os bairros de Jacarépaguá e de Bangu' possuem, aquelle para homens e este para mulheres, os seus respectivos Abrigos de Tuberculosos, os quaes, installados com todos os requisitos necessarios, estão prestando optimos serviços á indigencia enferma dessas localidades.

Compreendendo o alcance de tal obra piedosa e humanitaria, o commendador Paulo Felisberto Peixoto da Fonseca acaba de fazer um donativo de cincoenta contos de réis ...... (50:000$000), estabelecendo como condição que essa quantia seja destinada exclusivamente aos referidos abrigos, o que reaffirma o quanto é, realmente, meritoria essa obra de assistencia aos indigentes victimas do terrivel mal.

Além dos abrigos de Jacarépaguá e de Bangu', já inaugurados e em pleno funccionamento, outros se estão installando, devendo o do bairro de Amorim ser inaugurado por estes dias.

Que o gesto philantropico do commendador Peixoto da Fonseca é prova de que a benemerencia particular não deixa nunca de amparar as realizações humanitarias, não ha duvida. Por isso mesmo aqui o registamos, louvando-o.

A Sessão de Hontem na Camara dos Deputados

(Continuação da 3ª. pagina)

nor duvida, que o citado decreto do Governo Provisorio não mais se encontra em vigencia;

k) Considerando, ademais, que, não havendo, embora, no momen, beligerancia com qualquer potencia estrangeira, — em todo caso, é prudente e mesmo determinação constitucional, prover a legislação da Republica da necessaria lei especial, complementar do paragrapho 15 do artigo 175 e artigo 161 da Constituição vigente, para os effeitos constitucionaes:

INDICAMOS — que, conjuntamente, as Commissões de Justiça e Segurança Nacional examinem a necessidade de provêr a legislação da Republica de uma lei especial reguladora do estado de guerra, para complementar os artigos 161 e 175, paragrapho 15 da Constituição de 1934, tendo em attenção a assecuração das garantias constitucionaes que não prejudiquem directa ou indirectamente a segurança nacional, e fixando as circumstancias em que tem logar a suspensão dessas garantias. Sala das Sessões, em 18 de dezembro de 1935. — (a.) José Pereira Lira.

SUSPENDENDO AS CONSIGNAÇÕES EM FOLHA

Em virtude de urgencia teve approvação em terceiro turno e, logo depois, a sua redacção final, o projecto mandando suspender as consignações em folha do funccionalismo federal, relativos ao mez de dezembro.

PROJECTOS APPROVADOS

Foram ainda approvados os seguintes projectos:

Em discussão unica o que dispõe sobre contagem de tempo dos officiaes medicos, pharmaceuticos e cirurgiões dentistas do Exercito e da Armada; tendo pareceres das Commissões de Segurança e de Finanças, favoraveis á emenda apresentada em 3ª discussão;

em 2a discussão o projecto n. 452-A, do Senado, autorizando o Poder Executivo, a entrar em accordo com o governo do Rio Grande do Sul para o fim da organização de uma nova Universidade;

em 2ª discussão o projecto n. 391-A, do Senado, transferindo o Instituto Ezequiel Dias para o Estado de Minas Geraes;

em 2ª discussão o projecto n. 388-A, relevando a prescripção em curso ou já consumada a que está sujeito o direito das viuvas de militares que participaram das campanhas do Uruguay e Paraguay: com parecer da Commissão de Finanças favoravel ao substitutivo da Commissão de Justiça;

em 2ª discussão o projecto n. 211-A, considerando empregadora unica a Empresa Principal de Grupos Industriaes ou Commerciaes; com substitutivo da Commissão de Legislação Social;

em 1ª discussão o projecto n. 242, consignando garantias ao recebimento do salario; com parecer contrario da Commissão de Justiça e parecer com substitutivo da Commissão de Legislação Social e voto em separado do sr. Moraes de Andrade;

em 2a discussão do projecto n. 177-A, revogando as disposições constantes das letras D, E e F, do art. 20, do decreto n. 24.233, de 12 de maio de 1934 (dividas provenientes de compras de fazendas); tendo parecer com substitutivo da Commissão de Finanças;

Falleceu o presidente da Venezuela

NOVA YORK, 18 (Havas) — Telegramma de Caracas para a Associated Press annuncia que o general Juan Vincente Gomez, presidente da Venezuela, falleceu aos 78 annos de edade.

EXPERIMENTOU um Brahma Chopp? Gostou? Fez delle a sua bebida? E' natural. Quem sabe beber faz sempre o mesmo. E póde fazêl-o com a certeza de que não cede a uma tentação do bom gosto.
Ao lançar Brahma Chopp Engarrafado, a Brahma visava apenas tornar mais facil o uso desta bebida incomparavelmente pura e saborosa. Facil de transportar nos pic-nics, facil de guardar na geladeira, o Brahma Chopp Engarrafado é a bebida ideal da familia. Peça ainda hoje uma duzia de Brahma Chopp Engarrafado, o chopp que faz bem e que todos apreciam.

Brahma CHOPP

ENGARRAFADO — CERVEJA GENUINA

_e eis a razão

Nestas enormes caldeiras de asseio impeccavel faz-se durante horas o delicado cozimento do malte e lupulo para obter um caldo rico e bem graduado, tão decisivo para o famoso paladar do Brahma Chopp. Observando a mais rigorosa limpeza, caldeiras, encana-

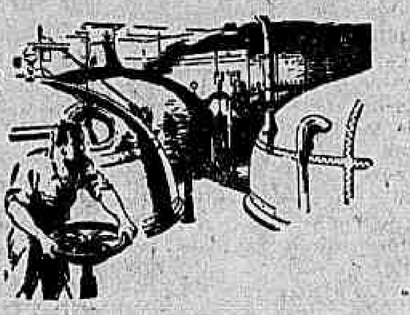

mentos, paredes e tecto, emfim, cada centimetro quadrado desta cozinha é, por assim dizer, "escrupulosamente esterilizado". E' graças a esse cuidado que o Brahma Chopp é um producto de absoluta pureza.

GARANTIDO ABSOLUTAMENTE PURO

O POVO RECLAMA

COM VISTAS AS AUTORIDADES MUNICIPAES

Os moradores do aprazivel bairro de Grajahu' estão seriamente admirados do desenso em que se encontram suas ruas, muitas esburacadas e todas sem arvoredo. Serve de padrão a de nome Sá Vianna, que é o pavor dos automobilistas. E' uma lastima!!!

AGUA PARA A RUA PINHEIRO MACHADO

E' de pavor a situação dos moradores da rua Pinheiro Machado, em Laranjeiras, com a absoluta falta dagua que ha quatro dias lhes atormenta, como nos declarou um numeroso grupo vindo a nossa redacção.

Affirmou que falta o precioso liquido para os menores preceitos de hygiene!!! e que algumas familias abastadas já preparam sua retirada para as vivendas de verão, temerosas de que a situação se prolongue e irrompa séria epidemia.

E a grande parte laboriosa, que não possue recursos sufficientes, merece o abandono que lhe estão dando as autoridades responsaveis que não se lembram de lhe fornecer o precioso liquido por meio dos carros do Corpo de Bombeiros e Limpeza Publica como se fazia no tempo da Republica velha?!!!

Não, senhores responsaveis. Lembrae que uma população sem agua é uma população enralvecida.

Assim es manifestaram os reclamantes e as suas palavras, por serem justas, transmittimos ás autoridades.

MOTORISTAS DE OMNIBUS AGGRESSIVOS E DESATTENCIOSOS

Pedem-nos a seguinte publicação:

"Aos directores da Viação Selecta e Viação Guanabara, os moradores da Villa Operaria Bemfica, sita á Estrada Rio-Petropolis, fazem um veemente appello no sentido de que os motoristas attendam aos seus freguezes com mais urbanidade do que a usualmente dispensada. Naquella grande arteria existem, approximadamente, tres centenas de habitações modestas, cujos moradores se utilizam, pelo conforto e rapidez da conducção, dos omnibus que por alí transitam.

Mão grado, porém e, segundo pensam os reclamantes, com o desconhecimento dos directores das empresas, geralmente são os viajantes obrigados a saltar muito distante do ponto em que desejavam, pela absoluta má vontade dos motoristas e, o que tambem não é raro, desrespeitados e quasi aggredidos pelos "chauffeurs"

Aqui fica o appello que, esperamos, seja attendido pelos conductores das empresas Guanabara e Selecta."

O Bodo do Natal da Obra de Assistencia aos Portuguezes Desamparados

Obedecendo a uma praxe associativa e respeitando a tradição da colonia lusitana, que tem o habito justissimo de consagrar o Natal, a directoria da Obra de Assistencia aos Portuguezes Desamparados distribuirá ás 15 horas de segunda-feira, 23, na sua séde, grande Bodo do Natal, que são as "consoadas" que offerece aos compatriotas necessitados e a todas as pessoas, sem distincção de nacionalidade ou côr, que costumam appellar para a instituição nesta época do anno. Esse Bodo do Natal é constituido por um donativo em dinheiro e generos alimenticios, producto de donativos de alguns socios graduados da "Obra" e amigos que acompanham de ha muito os serviços prestados pela sua perfeita organização de ambulatorio e assistencias.

Os contribuintes para o Bodo, até hontem, foram: srs. Parente Ribeiro — 500$; Amoroso Costa & Cia. — 200$000; Leonidio Gomes & Cia. — 200$; A. D. Magalhães — 100$; Alberto Guedes Villarinho — 50$; Dr. José Pereira dos Santos — 50$; Aldino Ferreira de Macedo — 50$; Soares, Pinheiro & C. Ltda. — 250 kilos de café; Rodrigues Teixeira & Filhos — 50 kilos de café; Avelino Motta Mesquita — 5 duzias de chinellos de liga; Ramiro & C. Ltda. — 120 kilos de assucar; Guilherme Martins — 50 kilos de assucar; 50 kilos de arroz; 50 kilos de farinha; 50 kilos de feijão e 25 kilos de café; Alvaro da Costa Martins — 2 saccos de batatas, 1 sacco de farinha, 2 saccos de feijão e 20 kilos de assucar; Pinto, Bastos & Cia. — 1 lata de rebuçados.

A directoria aguarda jubilosamente alguns donativos de antigos contribuintes que, por esta occasião, costumam prestar seu culto ás "consoadas" da instituição.

Foi coroada a Rainha dos Estudantes de Barra Mansa

Realizou-se no dia 14 do corrente, ás 20 horas no salão do Club Recreativo Familiar de Barra Mansa, a coroação da Rainha dos Estudantes Barramansenses.

Prelio de alta significação, o concurso da Rainha dos Estudantes Barramansenses, promovido pel'"O Gymnasial", obteve pleno exito, tendo sido eleita a senhorinha Helena Móra, filha do dr. Felippe Bruno dos Santos Mora uma das mais distinctas alumnas do 3º anno gymnasial.

A senhorinha Helena Nora bem mereceu o sceptro de rainha, não só pela sua belleza sua graça esfusiante, sua vivacidade, como pela sua applicação como alumna da série mais adeantada do Gymnasio de Barra Mansa.

Juntamente com a senhorinha Helena Nora, eleita rainha, foram eleitas princezas, as senhorinhas Adalaide Fonseca Ramos; Collette Netzgar, filha do sr. Camillo Netzgar, gerente de Moinho Santista; Elvira Moura, filha do sr. Arnaldo Moura, viajante commercial; Edmeé Nora, filha do sr. Felippe Nóra, industrial residente em Pinheiro.

A coroação revestiu-se de grande brilhantismo, estando o salão do Club Recreativo Familiar lindamente ornamentado com galhardetes e escudos. Ao fundo do salão erguia-se o throno, rodeado por lindas corbeilles de flores naturaes e encimado pelo Pavilhão Nacional.

A Rainha dos Estudantes Barramansenses, senhorinha Helena Nóra fez a sua entrada nos salões pelo director do Gymnasio Municipal de Barra Mansa, ao som de uma vibrante marcha de clarins e sob estrepitosa salva de palmas da assistencia.

Elevando-se do seu throno, na magestade de sua belleza e na distincção de suas maneiras, a senhorinha Helena Nóra leu um magnifico e mimoso discurso de agradecimento, cujas palavras ultimas foram abafadas por estrepitosa salva de palmas.

Seguiu-se um animado sarão que correu animadissimo até pela madrugada, sendo as dansas abertas pela Rainha dos Estudantes Barramansenses, que tinha como par o director do Estabelecimento de que ella é alumna.

LIVRARIA ALVES
Livros collegiaes e academicos

O communismo na Allemanha

BERLIM, 18 — (A. B.) — Foi executado hoje o individuo Rudolf Klaus, condemnado pela Côrte de Justiça Popular em julho deste anno por tentativa de traição. Klaus foi um dos mais perigosos companheiros do famoso terrorista Max Hoelz, cujos actos eram inspirados menos pelo ideal communista pela necessidade de expansão dos instinctos selvagens e fins de lucro. Ainda depois do advento do nacional socialismo continuou a exercer actividades terroristas, não obstante haver sido condemnado por duas vezes: uma a prisão perpetua e outra de 8 annos de reclusão, penas de que se livrou pelos beneficios da amnistia. Dados esses antecedentes criminaes, o Fuehrer não lhe commutou a pena capital a que fôra ultimamente condemnado, a exemplo do que fez ao deputado communista do Reichstag Albert Kayser que tinha boa vida progressa.

As sancções e a Italia

ROMA, 18 — (Havas) — A Italia celebra o 31º dia do "sitio economico" resultante da applicação das sancções com a entrega solenne das allianças de ouro á Patria diante do monumento aos mortos na guerra.

A capital amanheceu lindamente ornamentada e, não obstante a chuva que cáe desde hontem á noite, é consideravel a animação nas ruas.

A primeira personalidade a entregar a sua alliança foi a rainha Helena, que entregou igualmente a alliança do rei Victor Manuel.

A soberana foi alvo de vibrantes acclamações da multidão.

GONORRHEA

RECENTE OU ANTIGA
CURA-SE em 15 dias UNICAMENTE com hervas da flora brasileira, sem dieta alguma. Pacote para uma semana 15$000 — Vale ao Lab. de Pharmacologia da Flora Brasileira Caixa 3410 Pessoalmente, predio Martinelli (1.º andar, sala 1127) — São Paulo.

Secção Economica do DIARIO CARIOCA
Direcção, F. J. TEIXEIRA LEITE

Diario Economico

UMA INICIATIVA FELIZ

Os jornaes publicaram hontem o decreto do governo do Estado do Rio de Janeiro autorizando á Prefeitura Municipal de Iguassu' a contrair com o Banco do Brasil ou com a Caixa Economica Federal um emprestimo até a importancia de 1.200 contos para financiamento das obras de abastecimento dagua da séde do Municipio.

A providencia do governo fluminense é digna dos mais encomiasticos applausos, porque as referidas obras são na verdade inadiaveis e representarão a possibilidade do rapido progresso da cidade da laranja.

Não é de recente data a aspiração dos habitantes de Nova Iguassu' de conseguirem o melhoramento do serviço de abastecimento dagua. Para esse serviço contraiu mesmo aquella Municipalidade um emprestimo ha alguns annos atrás, tendo sido esbanjado o seu producto e suspenso, por esta razão o pagamento do juro das apolices.

Effectivamente, tendo sido mal baratado por administradores e empreiteiros o dinheiro não seria justo que ficasse a população local onerada com o pagamento dos juros de um emprestimo que se volatilizou.

A iniciativa ora tomada pelo illustre governador Protogenes Guimarães mostra que teve inicio na administração do vizinho Estado uma éra de realizações fecundas, norteadas todas pelo interesse do bem publico.

Depois de Nova Iguassu' cuidará, estamos certos o almirante Protogenes, Guimarães, de resolver os problemas de outros municipios, dando-lhes elementos de conforto e progresso.

* * *

Pagamentos no Thesouro

Na Pagadoria do Thesouro Nacional serão pagas hoje, 19, as seguintes folhas do decimo nono dia util — Montepio Civil da Viação, de E a K.

* * *

A Fiscalização do Trabalho nos Carros Particulares

O director do Departamento Nacional do Trabalho, attendendo á reclamações apresentadas e que foram julgadas procedentes, resolveu suspender a fiscalização do trabalho nos automoveis particulares.

O assumpto depende, ainda, de regulamentação, de fórma que a fiscalização não póde ser exercida.

* * *

Tresentos Contos Para o Piauhy

O presidente da Republica assignou decreto abrindo ao Ministerio da Justiça e Negocios Interiores o credito extraordinario de 300:000$ destinado a soccorrer as victimas das enchentes do Parnahyba, no Piauhy.

* * *

A Semanal da Sociedade Nacional de Agricultura

Sob a presidencia do sr. Arthur Torres Filho, reunir-se-á, hoje, em sessão publica, a directoria da Sociedade Nacional de Agricultura.

A reunião será ás 17 horas na séde social, largo de São Francisco de Paula n. 3, 2º andar.

* * *

Opportunidades Commerciaes

O Serviço de Intercambio da Associação Commercial do Rio de Janeiro acaba de receber e leva ao conhecimento dos interessados, por nosso intermedio, as seguintes opportunidades de negocios de que tem conhecimento.

Firma de Assumpção, Republica do Paraguay, está muito interessada em importar arroz brasileiro.

Firma allemã deseja comprar de 500 a 1.000 kilos de raiz de ipecacuanha, com percentagem elevada de alcaloide, pretendendo abastecer-se regularmente no mercado nacional.

Firma paraguaya, estabelecida com manufactura de doces e biscoitos, deseja ter contacto com fabricas de papel.

Firma tchecoslovaca deseja contacto directo com exportadores de materias proprias para curtir couro, taes como: extracto de quebracho, tanino, etc.

Firma do Paraguay deseja entabolar relações commerciaes com fabricas de meias para senhoras e homens, e bem assim, com manufactureiras de pentes e têlas para capotas de automovel.

Firma do Egypto tem interesse na importação de cêras vegetaes, entre as quaes a carnauba, destinadas á fabricação de pomadas para calçados.

O delegado commercial do Brasil, no Paraguay, em attenciosa carta, informa estar interessado em desenvolver o intercambio commercial entre o Brasil e aquella Republica, pedindo aos fabricantes para remetterem material de propaganda, amostras, cotações, etc.

Outros detalhes sobre essas opportunidades acham-se á disposição naquelle Serviço da Associação Commercial do Rio de Janeiro, em sua séde provisoria no 1º andar do Edificio do "Jornal do Brasil".

TITULOS

Regulou a Bolsa de Titulos, hontem, sem maior movimento. Os valores em evidencia estiveram fracos, na sua maioria. Tambem não havia maior interesse nos trabalhos respectivos e o mercado fechou com o movimento que damos adeante:

Negocios realizados na Bolsa de hontem:

		Offertas V.	Offertas C.
6 Emp. 1903, port.	720$	726$	720$
3 Diversas Emissões, port.	744$	743$	740$
5 idem, idem, port.	745$		
165 idem, idem, port.	747$		
50 idem, idem, port.	743$		
1 Reaj., 500$, c/3, sem.	355$		
5 idem, 1:000$, c/3, sem.	738$	740$	739$
112 idem, 1:000$, c/3, sem.	740$		
18 Obrigs. Th., 1930.	980$	985$	979$
2 Munic. 8%, port., D. 1933.	183$	184$	183$5
14 idem, 1906, port.	139$		
318 idem, 1931.	167$	169$	167$
120 idem, 1931.	168$		
3 idem, 1931.	173$		
4 idem, 1931.	174$		
290 Minas, 200$000, 1934.	160$	162$	160$
223 idem, 200$, 1934	161$		
15 idem, 200$, 1934	163$		
10 Pernambuco	92$	97$	94$
2 idem.	95$		
22 Banco do Brasil	388$		
10 America Fabril	205$		

Titulos sem negocios realizados:

	Offertas V.	Offertas C.
Uniformizadas.	—	—
Divers. Emis. nom.	—	—
Obrigs. Th., 1931.	980$	—
Idem, idem, 1932.	1:012$	1:010$
Obrigs. Ferroviarias, 1ª E.	970$	960$
Idem, idem, 2ª E.	—	—
Idem, idem, 3ª E.	—	—
Munic., £ 20, port.	405$	—
Banco dos Funccionarios.	55$	52$5
Docas de Santos nom.	—	220$
Docas de Santos port.	236$	235$
Docas de Santos, debent.	185$	183$5
São Jeronymo.	115$	110$

* * *

Cotações do Marco

BERLIM, 18 (A. B.) — As cotações do Reichsmark, sem garantias foram hontem, de 40.23 sobre Nova York; 609 sobre Paris; 59.37 sobre Amsterdam; e 12 255 sobre Londres. Em Paris, a libra esterlina foi cotada a 74.54 até 57, e o dollar a 15.12 e 9/16 a 1275.

* * *

O Commercio Exterior da Allemanha

BERLIM, 18 (A. B.) — A estatistica commercial allemã mostra que o commercio externo durante o mez de novembro accusou um augmento sobre o mez anterior, guardada mais ou menos a mesma proporcionalidade, entre importação e exportação.

O total de mercadorias importadas foi de 346 milhões de marcos, o que representa um augmento de 3 % sobre o mez de outubro; deve-se essa elevação á alta dos preços. A exportação attingiu 397 milhões contra 391 no mez anterior. Houve, portanto, um saldo de 51 milhões, contra 55 no mez anterior.

A importação de materias primas decresceu durante esses dois ultimos mezes, ao contrario do que geralmente se verificou nos annos anteriores em que era maior a importação dessa especie, principalmente de lã e algodão.

Os paizes que mais contribuiram para o augmento da importação foram a Italia, com canhamo e frutas; a Rumania, com azeites, mineraes e frutas oleoginosas; a Suissa com o aluminio; a Hungria com carne. Accusaram decrescimo as importações de manteiga e ovos da Hollanda, azeite da Noruega e mineraes suecos. O augmento de exportação deve-se aos productos manufacturados remettidos para Argentina, Brasil, China, Indias Britannicas e Neerlandezas.

* * *

O Ouro do Reich Bank

BERLIM, 18 (A. B.) — O Boletim Semanal do Reich Bank, de 15 do corrente, accusa diminuição das reservas de ouro em 5.85 milhões de marcos, existindo actualmente um montante de 87.7 milhões. O boletim informa que o decrescimo é devido ao pagamento das ultimas importações.

* * *

O Pagamento dos Coupons do Emprestimo de 1911

LONDRES, 18 (Havas) — O banco Lloyd's annuncia que pagará a partir de 1º de janeiro proximo os coupons a vencerem-se naquella data do emprestimo brasileiro de 1911 a 4 % até a concurrencia de 27 1/2 por cento do valor nominal, de conformidade com os termos do decreto de 5 de fevereiro de 1934.

O GOVERNO BRASILEIRO PAGOU A' CITY

LONDRES, 18 (Havas) — Os administradores da Rio de Janeiro City Improvements annunciam que a companhia recebeu do governo brasileiro o pagamento relativo ao segundo semestre de 1935.

O pagamento foi feito na base de 218 mil réis por casa e por anno, o que equivale ao cambio livre a libras 2.9.4 annualmente.

O Commercio de Lã Riograndense

PORTO ALEGRE, 18 (A. B.) — O commercio de lã está tomando grande animação em todo o Estado. Da fronteira chegam animadoras noticias a respeito sendo consideravel o numero de compradores estrangeiros que percorrem os municipios criadores. Os preços estão em franca ascenção, sendo optima a situação dos vendedores brasileiros.

* * *

BOLETIM DIARIO DE INFORMAÇÕES ECONOMICAS

Communicado do Escriptorio de Informações do Departamento Nacional da Industria e Commercio:

PELOS ESTADOS

NATAL, 17 (E. I.) — Cotação do dia 14 para os artigos de exportação: algodão Sertão, 59$ a 63$; Matta, 55$ a 56$; assucar crystal, 1$200; demerara, $900; bruto, $600; borracha, 1$; caroço de algodão, $100; cera de carnauba, olho, 6$; palha, 5$; couros bovinos espichados, 2$600; meio sal, 2$500; salgados, 2$; salmourados, 1$200; e paina, 1$; pelle de caprino, 7$; lanigeros, 6$500; semente de mamona, $300.

FORTALEZA, 17 (E. I.) — Pauta dos generos, de 16 a 21: aguardente, litro, 1$500; algodão em pluma, typos um a nove e não classificados, kilo 3$500; algodão em caroço, kilo, $080; fiapo ou estopa de algodão, kilo 2$; fio de algodão, kilo 4$500; linter, kilo 1$; redes de tecidos de algodão, kilo 5$; torta de caroço de algodão, kilo $180; amido de polvilho, kilo $360; arroz, kilo $600; café, kilo 1$600; cera de carnauba, 10$200; pó de cera de carnauba, kilo 5$500; velas de cera de carnauba, kilo 4$500; couros espichados, kilo 4$200; salgados, kilo 2$; verdes, kilo 2$; curtidos, sola, kilo 6$; farinha ou apara de mandioca, kilo $180; feijão, kilo $300; fumo em rolos, kilo 3$500; milho, kilo $100; oleos vegetaes, de caroço de algodão, litro $700; oleos de côco de babassu', litro $700; pelles de cabra, kilo 14$300; pelles de carneiros, kilo 8$; de animaes sylvestres, kilo 3$; curtidos com ou sem cabello, kilo 8$; rapaduras, kilo $600; sementes de mamona, kilo $630.

RECIFE, 17 (E. I.) — O preço do algodão baixou, sendo cotado o typo Sertão de primeira, a 58$; mediana, 55$; Matta de primeira, 56$; mediana, 53$000. Havendo as entradas procedentes do Estado attingido a 2.331.837 kilos e as de outras procedencias, 1.350.241 ditos. Entraram no dia 13, 25.146 saccos de assucar, sendo o total das entradas da presente safra, 2.162.332 its, e as saídas, 733.599 ditos para consumo da capital, 77.250 ditos, existindo em stock, 1.642.709 ditos. Embarcaram para o sul, 400 fardos de papel; 456 caixas de mangas; 705 saccos de côcos; 9.400 ditos de assucar.

MACEIO', 17 (E. I.) — Movimento do dia 12: importação do sul, batatas, 50 caixas; tecidos, finos, 15 caixas; carne congelada, 8 caixas; banha, 31 caixas; xarque, 832 fardos; arroz, 30 saccos; cebola, 10 caixas; amido de milho, 125 caixas; uvas, 6 caixas; farinha de trigo, 300 saccos; entradas de pequenas cabotagem, assucar, 2.300 saccos; exportação para o sul, tecidos, 429 fardos; mangas, 10 caixas; côcos, 608 saccos; côco ralado, 32 caixas; milho, 250 saccos; assucar, 1.976 saccos.

Informações Financeiras e Commerciaes

CAMBIO

LIBRA 57$962

Hontem, esse mercado quando iniciou os seus trabalhos esteve regulando calmo e o Banco do Brasil controlador desse cambio, declarou fornecer letras por libra, sobre Londres á 57$962.

As acquisições de coberturas eram feitas á 57$120, na moeda londrina e á yankee, situação em que ficou no primeiro encerramento.

Reabriu e fechou, inalterado.

O BANCO DO BRASIL AFFIXOU A SEGUINTE TABELLA OFFICIAL

A 90 d|v:
Londres 57$962.
A' vista:
Londres 58$126; Nova York, 11$800; Italia $960; Hespanha, 1$630; Paris, $780; Portugal .. $530; Allemanha, 4$745; Hollanda 8$050; Suissa 3$630; Belgica, ouro 2$000; Buenos Aires, p. pe. 3$700 e Montevidéo 5$350.

Cabogramma: Londres, réis 58$236.

COMPROU COBERTURAS NAS SEGUINTES TAXAS

A 90 d|v:
Londres 57$120 e Nova York, 11$520.
A' vista:
Londres 57$320; Nova York, .. 11$600; Italia $940; Hespanha, 1$600; Paris, $765; Allemanha, 4$563; Hollanda 7$920; Belgica ouro, 1$950; Buenos Aires, pape. 3$370 e Montevidéo réis 5$0.0.

Cabogramma: Londres, réis .. 57$420 e Nova York, 11$630.

OURO FINO

O Banco do Brasil comprou a gramma de ouro fino, na base de 1.000|1.000 em barra ou amoedado ao preço de 20$200.

CAMBIO LIVRE

Libra 90$200 — Dollar 18$300

O mercado monetario liberado hontem, quando abriu os seus trabalhos regulava frouxo e regularmente movimentado. Operavam os bancos á 90$200 sobre Londres e á 18$300 sobre Nova York, e faziam as suas coberturas, respectivamente, á ... 89$400 e á 18$100. O florim a vista se mantinha na taxa de .. 12$425 e o reichsmark na de ... 7$370, condições em que ficou na primeira parte de seus trabalhos com mal collocadas e menos accessiveis.

Reabriu e fechou, inalterado.

OS BANCOS ESTRANGEIROS AFFIXARAM AS SEGUINTES TAXAS DE CAMBIO LIVRE

A vista: Londres, 90$200; Nova York 18$300; Allemanha, 7$365 a 7$370; Compensação 5$500; Registermark 4$140 a 4$250; Paris, 1$211 a 1$212; Italia 1$490; Portugal $821 a $824; Provincias .. $628; Hespanha 2$530 á 2$560; Hollanda 12$400 a 12$425; Belgica, ouro 3$090, papel $618; Suecia 4$660; Suissa 5$945 a 5$950; Slovaquia $760; Austria 3$470 a 3$520; Rumania $188; Buenos Aires, papel 5$000 a 5$005; Montevidéo 8$270; Dinamarca 4$040; Japão 5$310 e Polonia 3$490.

CURSO DE CAMBIO OFFICIAL LIVRE E AS MEDIAS CALCULADAS PELA CAMARA SYNDICAL

A vista: Londres, 58$650 a .. 89$949; Paris $772 a 1$151; Italia 1$481; Portugal $824; Belgica (ouro) 3$078; Hespanha 2$529; Suissa 5$909; Tcheco-Slovaquia, $745; Nova York, 11$783 a 18$193 Uruguay 8$200; Buenos Aires .. 3$570 a 4$997; Hollanda 12$380; Japão 3$560 a 5$307; Austria .. 3$486; Reichsmark 7$326; Verrechnungsmark 4$745 a 5$500; Reisemark 4$132 e Untertuetzungsmark 5$870.

MOEDAS

Libra (papel)	90$657
Dollar (papel)	18$3[illegible]4
Franco (papel)	1$2[illegible]0
Franco-belga (papel)	$604
Escudo (papel)	$835
Peso-argentino (papel)	4$999
Peso-uruguayo	8$084
Lira (papel)	1$308
Peseta (papel)	2$4[illegible]0
Corôa-suéca (papel)	4$500
Zloty (papel)	3$400

CAFE'

TYPO 7 — 11$100

O mercado de café, hontem, abriu e regulou firme. Os embarques foram de 4.255 saccas e as entradas de 12.162.

O typo 7 se cotou por 10 kilos ao preço de 11$100 e até ás 11 horas foram vendidas 2.183 saccas. Durante o dia negociaram-se mais 2.051, num total de 4.234, contra 4.796 ditas anteriores.

O mercado fechou firme e mais abastecido, cujos preços permaneceram na alta.

COTAÇÕES POR 10 KILOS

Typo 3	13$100
Typo 4	12$600
Typo 5	12$100
Typo 6	11$600
Typo 7	11$100
Typo 8	10$600
Pauta semanal	1$080
Imposto do Estado de Minas	3$000
Imposto do Estado do Estado do Rio	5$500

MOVIMENTO ESTATISTICO

ENTRADAS:

Leopoldina (Minas 6.237 e Rio 1.470, num total de 7.707.

Maritima (Minas 1.887; Rio 64 e São Paulo 200, num total de 2.151.

Armazem Reg: Flum: "Rio" 1.195; Armazem Reg: Espirito Santo 1.050; Armazens Regs: Mineiros 69, num total de 12.162.

Idem, anno passado 8.345; Desde o 1º do mez 161.345, numa média de 9.490; Do 1º de julho, 1.620.602, numa média de 9.532. Do 1º de julho, anno passado .. 1.321.190.

Cafe revertido ao stock desde o 1º de julho 16.051.

EMBARQUES:

America do Sul, 3.895 e Cabotagem 360 num total de 4.255.

Idem, anno passado 2.444; Desde o 1º do mez 123.000; Do 1º de julho 1.534.425; Idem, anno passado 976.763, tendo em stock 675.332. Menos consumo local do dia 17-12-35, 300, num total de 647.832.

EXISTENCIA:

Café revertido ao stock, na data: 200, num total de 675.032.

Idem, anno passado 511.427.

CAFE' A TERMO

1º Pregão

MEZES — VENDEDOR — COMPRADOR E DIFFERENÇA

Dezembro, vend. 11$175 e comp. 11$075, mais $25; janeiro, 11$175 e 11$125, mais $50; fevereiro 11$175 e 11$100, inalterado, março 11$200 e 11$150, mais $25; abril 11$175 e 11$125, inalterado e maio 11$175 e 11$125, inalterado.

Vendas: 4.500 saccas.

Posição: firme.

2º Pregão

MEZES — VENDEDOR — COMPRADOR E DIFFERENÇA

Dezembro, vend. 11$100 e comp 11$025, menos $50; janeiro 11$050 e 10$975, menos $50, fevereiro 11$100 e 11$000, menos $100; março 11$075 e 11$000, menos $150; abril 11$050 e 11$000, menos $125 e maio 11$000 e ... 10$950, menos $175.

Vendas: 3.000 saccas ficando em posição fraco.

ASSUCAR

O referido mercado, hontem, na abertura de seu expediente se manifestou funccionando em condições calmas, porém, não haviam quaesquer modificações nas cotações correntes.

As transacções assumiram pequenas proporções e assim o mercado fechou calmo e sem interesse.

MOVIMENTO ESTATISTICO

Entraram 2.297 saccos, sairam 2.607 e ficaram em stock 58.608 ditos.

COTAÇÕES POR 60 KILOS

Branco crystal de Campos, 43$ a 44$; demerara, 45$ a 46$; mascavos 31$ a 33$.

ALGODÃO

Tivemos, hontem, o mercado de fibra textil funccionando em condições firmes e as transacções levadas á effeito accusaram algum desenvolvimento.

Os preços continuaram inalterados e o mercado fechou bem collocado e firme.

MOVIMENTO ESTATISTICO

Entradas 1.192; saidas 1.201 fardos e ficaram em stock 6.071 ditos.

COTAÇÕES POR 10 KILOS

Seridó: typo 3, 53$500 a réis 54$500; typo 4, 52$500 a 53$500. Sertões: typo 3, 51$500 a 52$500; typo 5, 47$500 a 48$500. Ceará: typo 3, nominal; typo 5, 48$500 a 47$500. Mattas: typo 3, nominal; typo 5, 46$500 a 47$500. Paulistas: typo 3, 48$500 e typo 5, 46$500.

Movimento de vapores

ESPERADOS DA EUROPA PARA O RIO DA PRATA

Hamburgo e esc., "Raul Soares"	19
Trieste e esc., "Neptunia"	19
Havre e esc., "Aurigny"	22
Marselha e esc., "Mendoza"	23
Londres e esc., "Highland Monarch"	23
Stockolmo e esc., "Santos"	23
Amsterdam e esc., "Salland"	23
Genova e esc., "Augustus"	26
Hamburgo e esc., "General Artigas"	26
Bordéos e esc., "Massilia"	27
Southampton e esc., "Arlanza"	30
Londres e esc., "Andalucia Star"	30
Hamburgo e esc., "Bagé"	30

DOS ESTADOS UNIDOS PARA O RIO DA PRATA

Nova York e esc., "Western World"	20
Nova York e esc., "Mandu'"	23
Nova York e esc., "Southern Prince"	27
Nova Orleans e esc., "Delvalle"	31

DE CABOTAGEM

Porto Alegre e esc., "Piratiny"	19
Laguna e esc., "Carl Hoepcke"	19
Porto Alegre e esc., "Itapuhy"	20

A SAIR DE BUENOS AIRES PARA A EUROPA

Marselha e esc., "Campana"	20
Amsterdam e esc., "Zaaland"	20
Hamburgo e esc., "Espana"	20
Stockholmo e esc., "Lima"	21
Londres e esc., "Avila Star"	24
Filandia e esc., "Aura"	24
Hamburgo e esc., "Madrid"	24
Stockolmo e esc., "Uruguay"	27
Southampton e esc., "Arlanza"	29
Havre e esc., "Lipari"	29
Hamburgo e esc., "Alwaki"	30
Hamburgo e esc., "Siqueira Campos"	30
Londres e esc., "Highland Patriot"	31
Londres e esc., "Andalucia Star"	31
Hamburgo e esc., "Cap Norte"	31

PARA OS ESTADOS UNIDOS DE BUENOS AIRES

N. Orleans e Japão, "M. Maru"	19
Nova York e esc., "Pan America"	19
Philadelphia e esc., "Satartia"	21
N. Oorlens e esc., "Delmundo"	21
N. York e esc., "Bonheur"	22
Baltimore e esc., "Aigle"	22
Nova York e esc., "Eastern Prince"	26
N. Orleans e esc. "Hedrun"	26
Idem, "Clarwatter"	28
Nova Orleans e esc., "Cabedello"	29

POR CABOTAGEM

Porto Alegre e esc., "Bocaina"	19
Porto Alegre e esc., "Itaguassu'"	19

PRIVILEGIOS E MARCAS

Interessa a v. s. qualquer assumpto com referencia ao titulo e tambem Saude Publica? Veja pagina amarella 146 do catalogo de telephones. Sizenando Rodrigues de Almeida. Tel. 22-6468 — Rio. Tambem tem á venda os decretos 24.507. — Concurrencia desleal; 23.649 — Classificação de marcas e 16.264 com o 2º regulamento geral. Encarrega-se da expedição de carteiras de chimicos.

HOJE dia 19 de dezembro ás 15 hs. Fechamento da mala para Europa

Ultima opportunidade para remetter a correspondencia de Natal. Chegada na Europa dia 22 de Dezembro

Mande suas felicitações para os dias de Festas

VIA CONDOR — LUFTHANSA

aproveitando a taxa especial de Rs. 1$500 por cartão postal de 5 grs. durante o mez de Dezembro!

Distribuimos gratuitamente artisticos cartões postaes.

SYNDICATO CONDOR LTDA. — Rua da Alfandega, 5-3.° — Tel. 23-1970

Agencia: Herm. Stoltz & Co. — Av. Rio Branco, 66-74 — Tel. 24-6121

CASA GUIOMAR CALÇADO "DADO" TELEPHONE 24-4424

Pellica marron, preta ou naco branco Luiz XV Por 2$000 em par. Catalogos gratis. Pedidos a Julio N. de Souza & Cia.—AV. PASSOS, 120—RIO

Um film profundo como o coração humano; grande como os acontecimentos historicos que fixa!

O primeiro film de grande metragem inteiramente colorido pelo mesmo processo de "La Cucaracha"

RADIO PICTURES

MIRIAM HOPKINS
EM
"VAIDADE E BELLEZA"
(BECKY SHARP)
COM
FRANCES DEE
CEDRIC HARDWICKE
BILLIE BURKE
ALISON SKIPWORTH
NIGEL BRUCE · ALAN MOWBRAY

2.ª-Feira
No
BROADWAY
(Improprio para menores)

O ULTIMO COMMANDO
(ANNAPOLIS FAREWELL) com
SIR GUY STANDING · ROSALIND KEITH
TOM BROWN · RICHARD CROMWELL
SEGUNDA-FEIRA
NO
ODEON
Um epopéa de heroismo!

Paramount Pictures

AMERICAN BOSCH CentrOmatic

RADIO
offerece:
summa clareza e nitidez do som, selectividade extraordinaria e por isto isenção de ruidos.
Positivamente não ha melhor!

Vida Operaria

SYNDICATO DOS ENFERMEIROS SANITARIOS DA MARINHA MERCANTE

Tendo se realizado no dia 17 do corrente, a assembléa geral extraordinaria que se tratou das modificações dos Estatutos, que serão approvados pelo Ministerio do Trabalho, Industria e Commercio, e tambem as alterações do Quadro Social.

O presidente deu sciencia da entrada dos novos associados, que são em numero de 10, como tambem deu sciencia á mesma Assembléa de que foram eliminados por estarem incursos no Capitulo VIII do artigo 11º Letra C, os abaixo inscriptos, com mais de 5 mezes de atraso de suas mensalidades: Arthur Limeira, Augusto Marques, Affonso José dos Santos, Carlos João de Abreu Candido Pinto Brandão, Ismael Sampaio Marqües, Izaias Gonçalves Egytho, José Alves da Cruz, João Maria Uny, José Lopes Mendonça João Lobão, Lucio Velloso Leão, Mario Menezes Vieira, Manoel Hora de Oliveira, Olympio Gomes de Souza Junior Oswaldo Fernandes da Costa, Pedro Vicente Ferreira, Sebastião Rodrigues da Conceição e Sebastião José Pinheiro.

SOCIEDADE UNIAO DOS FOGUISTAS

Convoco os companheiros (munidos das respectivas carteiras sociaes), para assistirem á Assembléa Geral Extraordinaria a realizar-se em 1ª convocação, no dia 21 do corrente, ás 19 horas na séde social, á rua Senador Pompeu n. 125, sobrado. Sendo a ordem do dia leitura da acta anterior, leitura do parecer da Commissão de Contas do mez de outubro p.p., acclamar uma commissão para examinar as contas do mez de novembro p. findo regulamentação das ajudas de custo dos directores, resolver a venda da casa da rua do Nogueira n. 56. — José Herculano Santos, 1º secretario.

ALLIANÇA DOS OPERARIOS NA INDNSTRIA DA CONSTRUCÇÃO CIVIL

De ordem do companheiro Presidente, convido a todos os socios quites e no goso de seus direitos sociaes, a comparecerem no dia 20 do corrente ás 18 horas a ordem do dia constará do seguinte:

1º) — Leitura da acta anterior; 2º) — Leitura do expediente; 3º Caso do comp. Torres; 4º — Beneficencia; 5º) — Commissão de Sellos; 6º) — Assumptos geraes.

Clementino Galhardo, secretario.

A thesouraria deste Syndicato pede o comparecimento de todos os delegados deste Syndicato, até o p r o x i m o dia 31 do corrente afim de proceder-se o balancete annual. — Aristobulo Elias, thesoureiro.

DR. BRANDINO CORRÊA

Molestias do apparelho Genito - Urinario no homem ou na mulher — OPERAÇÕES — Utero, ovarios prostata, rins, bexiga, etc Cura rapida por processo moderno sem dôr da
GONORRHE'A
e suas complicações — Prostatites, orchites, cystites, estreitamentos, etc. Diathermia. Darsonvalização — Rua Republica do Perú' numero 23, sob., das 7 ás 8 e das 14 ás 18 horas. Domingos e feriados das 7 ás 9 horas

A arrecadação do Departamento do Districto Federal alcançou até novembro reis.... 19.611:327$300

O Instituto dos Commerciarios pede-nos a seguinte publicação:

"Já foi recolhido ao Banco do Brasil, até 30 de novembro proximo findo, o total de réis 19.611:327$300 de contribuições dos associados do Districto Federal.

Em outubro a arrecadação foi de 2.242:603$200 e em novembro alcançou 2.336:202$600, o que dá um indice crescente do augmento de receita demonstrando a boa vontade do commercio carioca em cooperar para o engrandecimento do Instituto dos Commerciarios.

Na compreensão dessa boa vontade, formulamos mais um appello a alguns dos nossos associados que não conseguiram ainda regularizar a sua situação perante este Instituto a aproveitar o prazo a terminar no dia 31 do corrente para o recolhimento, sem multa, das contribuições em atrazo, por intermedio dos syndicatos e associações de classe, uma vez que, a partir de janeiro, não serão mais dispensadas as multas."

GONORRHE'A
(Aguda ou chronica)
IMPOTENCIA
Estreitamento da urethra, cura rapida, sem dor, por novo processo "Descoberta Pessoal" Doenças dos rins, bexiga, prostata testiculos, utero, ovarios.
(Homem e mulher)
Electricidade applicada. Diathermia. D'arsonvalização. Ozonothermia.
2 ás 7—BUENOS AIRES, 77-4.º
Dr. Alvaro Moutinho

Grace Moore

COLUMBIA PICTURES

em
AMA-ME SEMPRE
Segunda-Feira no
REX

ATKINSONS
Fornecedores da Casa Real Britannica
LONDRES — RIO

Os Perfumistas ATKINSONS em homenagem especial á consagrada cantora lyrica americana, dedicaram-lhe a sua mais recente creação em artigos de perfumaria — a série DAMOSEL — para marcar o apparecimento de Grace Moore em "Ama-me Sempre".
Pelo acolhimento fidalgo que a nossa sociedade vae dispensar aos productos DAMOSEL os perfumistas Atkinsons se confessam gratos, offerecendo-lhe, durante a exhibição de "Ama-me Sempre", amostras de seus finissimos artigos para toucador.

Dr. AUGUSTO PAULINO FILHO
Dr. FERNANDO PAULINO
VIAS URINARIAS. Tratamento da gonorrhéa e suas complicações no homem e na mulher. Edificio Castello — Av. Nilo Peçanha, 151-9.º and. Tel. 22-7207 -- Diariamente de 2 ás 7

Vá ver HOJE em ULTIMA VESPERAL DA MOCIDADE e á noite
DULCINA versus ODILON
EM
PANCADA DE AMOR...
de NOEL COWARD, trad. de R. ALVIM e C. BITTENCOURT
— no —
RIVAL
38.ª, 39.ª e 40.ª
Na proxima semana — O 9.º MANDAMENTO

AOS LEITORES DESTE JORNAL
ASSIGNATURAS DO "DIARIO CARIOCA"

"A ECLETICA" toma e reforma assignaturas do "DIARIO CARIOCA", offerecendo, além das vantagens que este jornal proporciona, excellentes e utilissimos brindes, como sejam livros e outros objectos, taes como cigarreiras de bom couro, isqueiros, canivetes, canetas-tinteiro com penna de ouro, piteiras, etc.
Peça á ECLETICA o folheto distribuido gratuitamente a todos os interessados, contendo informações relativas a assignaturas de jornaes e revistas do Paiz, e solicite a sua assignatura do "DIARIO CARIOCA".
Empresa de Publicidade A ECLECTICA
RUA S. BENTO, 11 — CAIXA POSTAL, 539 — S. PAULO E AVENIDA RIO BRANCO, 137 — CAIXA POSTAL, 2592 —RIO.

VIDA MUNDANA

ANNIVERSARIOS

Fazem annos hoje:

A sra. condessa de Leopoldina; a senhorinha Lucy de Camara Barreto; os drs. Soares Pereira, Carlos Seidl Filho, Eduardo Meirelles e Antonio Dias de Barros.

Fizeram annos hontem:

Senhorinhas: Dinorah, filha do sr. Lafayette da Silva, e Maria da Gloria, filha do sr. João da Silva Moura.

Senhoras: D. Semiramis Costa Leal, esposa do sr. José Nunes Costa Leal; d. Thereza Goulart Orcinoli, esposa do dr. Henrique Orcinoli; d. Amelia Cavouland, esposa do sr. José Cavouland.

Srs.: dr. Drummond Martins; dr. Valenciano dos Santos Montes; dr. Constantino Monnerat; dr. João O. Duryn; dr. Luiz Aranha; padre Conrado Jacarandá; capitão Octacilio Terra Ururahy; pharmaceutico João Valentim da Motta; pharmaceutico Henrique Bittencourt.

— Passou hontem o anniversario natalicio do sr. João Ribeiro de Andrade, joven do commercio de Deodoro, onde é muito estimado.

— Vê passar hoje mais um natalicio a sra. Cecy Wanderley, esposa do sr. Walter Wanderley, figura destacada em nossa sociedade. A data certamente servirá de pretexto para que a anniversariante receba de seu grande circulo de relações provas incontestaveis das amizades que desfruta.

— Passa hoje o anniversario natalicio da galante menina Aracy, filha do nosso companheiro de redacção J. Ferreira Gomes (Jota Efegê) e de sua esposa d. Maria Velasco Gomes, já fallecida.

A anniversariante, por certo, receberá muitos abraços dos seus irmãos, das titias e do papá.

FESTAS

Fluminense F. Club — Conforme está noticiado, o Fluminense F. Club vae offerecer aos seus distinctos socios e familias um baile "reveillon", que constituirá, certamente, uma das mais brilhantes festas promovidas, este mez, em nossa capital.

O Departamento Social vem-se esmerando para que nada falte á bella festa do dia 31.

As dansas serão animadas pela orchestra do Copacabana Hotel.

O traje é: smoking, dinner-jaquet e branco a rigor.

Tijuca Tennis Club — O Departamento Social do Tijuca Tennis Club fará realizar, no proximo sabbado, dia 21, das 21 á 1 hora, uma grande reunião dansante que será caracterizada por um cunho de alta elegancia e que marcará mais um successo na vida social do grande club.

Abrilhantará as dansas a optima "jazz-band" de Napoleão Tavares.

Botafogo F. Club — O Departamento Social do Botafogo F. Club communica, por nosso intermedio, aos associados, que, por motivo do fallecimento do socio benemerito e antigo director do club, sr. Samuel de Oliveira, tomará luto por oito dias, ficando transferidas as reuniões e festas sociaes marcadas para os dias comprehendidos no periodo de luto do club.

Club de Regatas do Flamengo — No proximo domingo, dia 22, das 20 ás 23 horas, realizar-se-á nos salões do Club de Regatas do Flamengo o habitual jantar dansante.

Para a noite de Natal, 24 do corrente, das 23 ás 4 horas, a direcção social e commissão de senhoras do Flamengo estão organizando um monumental baile dedicado á Familia Flamenga.

Os salões rubro-negros apresentarão uma ornamentação a capricho, sendo permittido o branco a rigor para os cavalheiros.

Na tarde do Natal, das 16 ás 20 horas, realizar-se-á nos amplos salões do Flamengo um excellente baile infantil, dedicado aos filhos dos associados rubro-negros.

A petizada flamenga receberá lindas prendas, além de outras mil surpresas.

No domingo seguinte, dia 29, das 20 ás 23 horas, realizar-se-á nos salões do Flamengo o habitual jantar dansante.

Para o dia 31, dia de São Sylvestre, a direcção social do Club de Regatas do Flamengo prepara uma grandiosa surpresa aos seus associados, com o magnifico "reveillon" que, pela primeira vez, será dado aos rubro-negros commemorarem em seu club.

Esse baile terá inicio ás 22 horas, prolongando-se até as 4 horas do primeiro dia de 1936, e será animado por excellentes orchestras.

COLLAÇÃO DE GRAO

Realizou-se hontem, ás 21 horas, no salão de honra do Botafogo F. C., a solennidade de collação de grão dos bachareландos de 1935 do Collegio Americano de Copacabana.

Em seguida proseguiu-se o baile, que foi abrilhantado por duas excellentes orchestras.

EXPOSIÇÃO

Exposição no Instituto La-Fayette — Realizou-se, no dia 15 do corrente, a inauguração da exposição de trabalhos dos Departamentos Preliminar, Masculino e Feminino, que ficará franqueada aos convidados até o dia 18.

Tem despertado muito interesse a exposição dos trabalhos escolares deste anno, nesta casa de ensino.

As sessões de literatura, de modelagem e esculptura e de desenho, forneceram trabalhos de muita significação artistica e de valor real.

Os trabalhos de esculptura deste anno muito recommendam professoras e alumnas. A cabeça de La Comte, executada pela alumna do 4º anno do Curso Geral Superior, Nicia Menezes Côrtes, foi pela commissão examinadora collocada em primeiro logar.

Ainda desse mesmo curso, figuram na exposição os trabalhos das alumnas Maria Helena Conceição Moura e Costa e Celina de Araujo Góes.

Depois de inaugurada a exposição, teve inicio a festa infantil que muito agradou á assistencia, que enchia o gymnasio do Departamento Feminino.

Foram conferidas distincções moraes aos alumnos do Jardim da Infancia, cursos primarios e de admissão dos Departamentos Preliminar e Masculino.

O prestidigitador Vasconcellos trouxe a assistencia presa aos seus interessantes passes de magica.

Realizar-se-á hoje, ás 20.30, a sessão solenne para a entrega dos diplomas das professorandas do Curso Geral Superior e do certificado de conclusão do curso secundario (fundamental).

Nessa sessão serão conferidas distincções moraes nos cursos secundario, propedeutico, technico de commercio e geral superior.

NOIVADOS

Contratou casamento com a senhorinha Nadyr Lima da Silva, perita contadora, filha do sr. Galdino Pereira da Silva, funccionario dos Correios desta capital e da sra. Isabel Lima da Silva, o distincto militar Dacio Vignolo, filho do sr. Alberto Vignolo, alto funccionario da Prefeitura de Pelotas e da sra. Alzira Vignolo.

VIAJANTES

Familia Balbis — Depois de uma longa viagem de recreio no velho mundo, regressaram hontem, de Londres, a esta capital, a sra. Maria Balbis, esposa do conhecido industrial sr. Alfredo Balbis, em companhia de sua filha senhorinha Magda.

— Com destino aos portos do Norte, até o Ceará, parte hoje, ás 6 horas da manhã, do aeroporto da Ponta do Calabouço, um hydro-avião da Panair, da linha Rio-Fortaleza, conduzindo, entre outros, os seguintes passageiros: para Victoria, José Algranti e Antenor Geminiano Vieira; para Caravellas, Manoel Martiniano da Silva Santos e senhorinha Rachel Fernandes; para Ilhéos, dr. Arthur Lavigne de Lemos, deputado federal; para Bahia, William E. Embry e Raphael de Menezes Silva; para Recife, Oscar Espinola Guedes e Andrew Monteath; e para Natal, Adriano Coppieters.

FORMATURA

Realiza-se no proximo dia 23, ás 16 horas, no Theatro Municipal de Nictheroy, a cerimonia de collação de grão dos odontolandos de 1935, da Faculdade de Pharmacia e Odontologia do Estado do Rio de Janeiro.

Será paranympho da turma o dr. Soares Filho, secretario do Interior e Justiça do governo fluminense.

CONCLUSAO DE CURSO

A gentil senhorinha Zenith Moreira da Fonseca, dilecta filha do funccionario aposentado da policia do Districto Federal, sr. Augusto Moreira da Fonseca e de sua exma. esposa d. Maria Perrone da Fonseca, acaba de concluir, com grande brilho, o seu curso de theoria musical e solfejo, com distincção em todas as provas no Instituto Nacional de Musica, da Universidade do Districto Federal. A senhorinha Zenith Moreira da Fonseca tem sido muito cumprimentada por todas as pessoas das suas relações.

ENFERMOS

Já se encontra completamente restabelecido o sr. Francisco Brum Quaresma da enfermidade que o levou ao leito do Hospital da Ordem Terceira de S. Francisco da Penitencia.

E, por nosso intermedio, faz publico os seus agradecimentos ao dr. A. Pamplona e seus auxiliares, pela dedicação e carinho com que o trataram emquanto ali esteve internado, aos seus cuidados profissionaes.

LIVRARIA ALVES
Livros collegiaes e academicos

Natal dos Pobres

O Marajoara Club, como vem observando nos annos anteriores distribuirá aos menos favorecidos da sorte, á rua Demetrio Ribeiro, nº 115, no proximo domingo, dia 22, pela manhã, roupinhas e saquinhos de balas.

O gesto altruistico desse querido gremio, que visa homenagear não só o significativo "Dia de Natal", como beneficiar as creancinhas pobres, causou a melhor impressão, estando os trabalhos da distribuição á cargo de gentis senhorinhas de nossa melhor sociedade, que fazem parte do seu quadro social.

2.000 contos por 20$000

Adquira uma apolice Paulista e uma Mineira, pagando por ambas apenas 20$000 mensaes com direito a todos premios integraes deste mez. Financial Standard Ltd. 69/77. Av. Rio Branco, 3º andar. Tel.: 23-3191.

Em circulação "A Canção do Radio"

Uma revista como a "Canção do radio", que veiu enriquecer a imprensa do Rio, agradará por certo a todos, pois, trata-se de uma publicação fóra do commum, formando o seu conjunto de assumptos literarios, critica sensata e musica, inclusive modinhas em vóga. Como vêm, é realmente uma publicação fóra do commum e que certamente será preferida pelos amigos da leitura.

A "Canção do radio", tem como directores Angelo Delatre e Milton Amaral.

THEATRO

"PANCADA DE AMOR..." NA SUA TERCEIRA SEMANA DE REPRESENTAÇÃO FAZENDO MAIS SUCCESSO AINDA QUE DA PRIMEIRA — "O NONO MANDAMENTO" DE MICHEL DURAND, DEPOIS...

A fina e engraçadissima comedia de Noel Coward que em correcta traducção de Carlos Bittencourt e Renato Alvim vem sendo representada sob o titulo de "Pancada de Amor" no Rival Theatro está marcando o maior acontecimento artistico deste fim de temporada.

E o successo dessa peça é tão grande que agora, em plena terceira semana de representação mais enthusiasticos são os applausos e maiores as multidões que accorrem a admiral-a, esgotando literalmente as lotações do elegante theatrinho.

Hoje, "Pancada de Amor..." será representada em vesperal da Mocidade, e a preços reduzidos e em duas elegantissimas sessões nocturnas para que os que ainda não viram a peça engraçadissima possam admirar e applaudir Dulcina na sua magistral criação, Odilon no seu trabalho inexcedivel, no qual elle marca um dos pontos altos da sua carreira triumphante.

Aristoteles Penna, o maior centro comico brasileiro muito faz rir nesta peça com a sua impeccavel actuação.

Norma Geraldy e Justina Laverone compõem o "cast" de "Pancada de Amor..." A peça que substituirá "Pancada de Amor..." no cartaz e com a qual a Companhia Dulcina-Odilon se despedirá do publico carioca, nesta temporada será "O Nono Mandamento", de Michel Durand, em traducção de Brício de Abreu.

VESPERAL A PREÇOS REDUZIDOS, HOJE, NO THEATRO REGINA, COM A COMEDIA "QUANDO DESPERTA O AMOR..."

"Quando desperta o amor..." a engraçadissima comedia que o brilhante elenco do theatro Regina hontem, offereceu em "première", terá hoje, além das suas habituaes sessões, ás 8 e ás 10 horas, a sua primeira vesperal a preços reduzidos 4 horas da tarde.

A procura de bilhetes que desde hontem tem havido para a vesperal e para as sessões nocturnas do modernissimo theatro da rua Alcindo Guanabara, leva-nos a crer que o Regina apanhará hoje, como hontem, mais tres verdadeiras enchentes, tanto mais tendo "Quando desperta o amor..." registado um agrado excepcional.

AS GRANDES HOMENAGENS QUE VÃO SER PRESTADAS A DULCINA, NO RIVAL THEATRO

Já está sendo elaborado o programma das grandes manifestações com que as senhoras, admiradoras de Dulcina a vão homenagear, num dos primeiros dias de janeiro, no elegante theatro da rua Alvaro Alvim, em que essa illustre artista tem installada a sua tenda de arte.

Entre as manifestações a serem prestadas a eminente artista consta a da entrega de uma mensagem escripta em pergaminho e assignada por todas as frequentadoras do Rival.

Um brilhante escriptor, o de mais evidencia na actualidade fará, nessa noite, uma conferencia sobre a mulher artista e a mulher na sociedade.

Conferencia de caracter alegre e que vae, certamente, despertar grande interesse entre as senhoras do set carioca.

Por emquanto nada mais podemos adeantar sobre o programma dessa encantadora festa que promette ter grande brilhantismo.

Dulcina, como todos sabem, é a figura de maior relevo do nosso scenario theatral, e como tal digna da homenagem que lhe vão prestar suas admiradoras que é como quem diz todas as senhoras da nossa melhor sociedade.

UMA FAMOSA ARTISTA DE OPERETAS HUNGARA VAE PARA UM CONVENTO

BUDAPEST, 18 (A. B.) — Causou sensação na capital hungara a resolução da celebre artista de operetas Sari Fedak de entrar para um convento.

Pretende fazer-se freira logo que terminem as representações da opereta que se exhibe actualmente no Theatro Municipal e declarou que está cansada do palco e dos applausos do publico.

NÃO ESTÁ' DEFINITIVAMENTE FIXADA A INAUGURAÇÃO DO S. JOSÉ'

Comquanto estejam bem adeantadas as obras de construcção do novo cine-theatro São José, que a Empresa Paschoal Segreto está erguendo na praça Tiradentes, no mesmo local do antigo, a inauguração dessa popular e vastissima casa de espectaculos sómente será levada a effeito depois do Carnaval.

Pretende a tradicional Empresa, com esse retardamento voluntario, aprimorar os detalhes da imponente construcção, ultimando essa importante obra sem aquella soffreguidão que é tão prejudicial ao conforto do publico.

Assim, tendo ficado definitivamente resolvido que só depois do Carnaval o São José abrirá suas portas, as obras ali vêm sendo ultimadas com o maior esmero, para que, já no começo do anno de 1936 conte o Rio, não sómente com a sua mais ampla, mais espaçosa casa de espectaculos, mas, principalmente com um magnifico cine-theatro onde em tudo ha o detalhe de conforto absoluto para o publico.

HOMENAGEM AOS ARTISTAS BRASILEIROS DULCINA E ODILON NO RIVAL

Realiza-se na proxima sexta-feira, 27, o festival que a Orchestra Russa de Ursos Brancos sob a direcção de Boris Peosper, dedica a Dulcina, e Odilon. O espectaculo é em duas sessões com a unica representação da interessante peça "Musa do Tango". Nesta peça, Dulcina e Odilon farão os papeis de sua criação e tomam parte todos os espectaculos.

No fim da festa de cada sessão se realizará um interessantissimo acto variado pela orchestra "Ursos Brancos" com os seguintes numeros: "Barqueiros do Volga" com 12 figuras no côro "Olhos negros", "Dansa Russa" e com o gentil concurso das homenageadas e mais Norma Geraldy.

AOS PROPRIETARIOS E CAPITALISTAS

Têm predios?
NÃO QUEREM INCOMMODOS?
Entreguem as suas propriedades a NERY MARTINS & CIA LTDA., á rua São Pedro, 62-loja.

Encarregam-se de administração de predios, compra e venda de papeis de credito, recebimento de juros e dividendos.

Collocação de capitaes em hypothecas, vendas de predios, adiantam dinheiros para pagamentos de impostos atrazados obras, etc., mediante modicas taxas.

Magazine Commercial

ESTA' A' VENDA O PRIMEIRO NUMERO DESSA GRANDE REVISTA

Está á venda o primeiro numero de "Magazine Commercial", a grande revista de defesa das classes productoras do paiz.

Orgão official da Liga do Commercio do Rio de Janeiro, dirigida pelos nossos confrades Mucio Continentino e Arnon de Mello e secretariada por Ledo Padilha, já surge "Magazine Commercial", victorioso, tão brilhante é o seu corpo de collaboradores e tão magnifico é o seu feitio material.

Unica no genero existente no paiz, publica a revista da Liga do Commercio artigos especiaes de Lindolfo Collor, Paulo Martins, Horacio Lafer, Vergueiro Cesar, Fausto de Freitas e Castro, João Lyra Filho, Gilberto Freire Jorge de Lima, Bandeira Vaughan, Raphael Cincurá.

Traz tambem uma entrevista com o sr. Pedro Vivacqua sobre a politica do café, além de esdas notas sobre assumptos os mais variados e interessantes.

RADIO

UMA VOZ ILLUSTRE NA "HORA DO BRASIL"

Falará hoje, no programma do Departamento de Propaganda, o Sr. Harold Butler, chefe da Repartição Internacional do Trabalho

O Departamento de Propaganda, que já deu opportunidade a que tantas personalidades do estrangeiro falassem ao mundo sobre o nosso paiz, através das transmissões da "Hora do Brasil", terá prestigiado o seu programma de diffusão cultural com a palavra do sr. Harold Butler, chefe da Repartição Internacional do Trabalho, que actualmente nos visita.

As impressões desse illustre vulto europeu serão irradiadas tambem em onda curta, para que se espraie além das nossas fronteiras as suas honrosas referencias ao nosso paiz. O sr. Harold Butler falará em inglez, na parte reservada ás transmissões para o estrangeiro, sendo dado, na parte nacional, um resumo dos seus commentarios.

A "HORA DO BRASIL" E O EMBAIXADOR GILBETO AMADO

O Departamento Nacional de Propaganda realizando o seu programma de por em relevo as figuras exponenciaes da intellectualidade brasileira, prestará amanhã, significativa homenagem ao professor Gilberto Amado, través das irradiações da "Hora do Brasil". Festejando a sua nomeação para embaixador junto ao governo do Chile, será organizado um programma especial, com a transmissão das paginas mais bellas e profundas que opulentam a grande obra de pensamento e de arte de Gilberto Amado. Serão lidos trechos de prosa do fulgurante escriptor sendo declamados tambem alguns dos seus poemas, entre os quaes se encontram paginas ineditas. Falando sobre Gilberto Amado e recitando os seus versos, tomarão parte nesse programma, entre outros, Augusto Frederico Schmidt, Margarida Lopes de Almeida, Ilka Labarthe, Marina de Padua e Darcy Teixeira Monteiro.

No quarto de hora das transmissões em lingua estrangeira, será irradiada uma pequena saudação do embaixador recemnomeado ao Chile, onde irá representar o nosso paiz.

HORA DO BRASIL

Em onda longa e curta de 31ms.58, frequencia de 9.501 ks.

Supplemento musical organizado para a "Hora do Brasil", pela Radio Sociedade Guanabara.

1) O dia do Brasil; 2) "Marcha dos soldadinhos desafinados", de Lorenzo Fernandez, sólo de piano Noemi Coelho Bittencourt; 3) Actualidades; 4) "Cantiça de Nossa Senhora", de Hekel Tavares, canto por Luiza Torres Paranhos, ao piano profesosr Fernando Araujo; 5) Palestra — Pelo professor Espinola Veiga; 6) "Air de ballet", por Francisco Braga, sólo de violino — Messody Baruel; 7) Chronica — Pelo professor F. Camargo; 8) "A flor de Maracujá", de Antonio Carlos Junior, canto por Carmen Sylvia Bertucci, ao piano professor F. Araujo; 9) Noticiario; 10) "Lenda Sertaneja", n. 4, de Francisco Mignone, sólo de piano Noemi Coelho Bittencourt.

Das 19,30 ás 19,45 — Em italiano.

(Só em ondas curtas).

1) Explicação sobre a musica a ser irradiada; 2) "A canção da saudade", de Marcello Tupinambá, canto por Luiza Torres Paranhos, ao piano professor Fernando Araujo; 3) Noticiario; 4) "O canto do cysne negro", de Villa Lobos, sólo de violino Messody Baruel; 5) Através do Brasil; 6) "Luar do sertão", de Francisco Mignone, canto por Carmen Sylvia Bertucci, acompanhamento professor F. Araujo.

RADIO CRUZEIRO DO SUL DO RIO DE JANEIRO

10.30 — Hora dos Bairros; 11 horas — Musica portugueza; 11.30 — Musica seleccionada; 12.30 — Hora cinematographica; 17.30 — Hora da Broadway; 18.45 — Hora do Brasil; 19.30 — Programma de Studio; 21 horas — Rêde Verde Amarella, P. R. B. 4, São Paulo que fala; 22 horas — Musica seleccionada.

RADIO JORNAL DO BRASIL

A's 7 horas — Programma dos commerciantes; ás 8 horas — Cruzada em prol da saude; ás 8.30 horas — Programma infantil; ás 9.30 horas — Programma das mães; ás 11.30 horas — Gravações; ás 17 horas — Programma dos Estados; ás 18 horas — Programma do jantar; ás 18.45 horas — Programma do D. N. de Propaganda e Diffusão Cultural; ás 19.30 horas — Programma cosmopolita; ás 20.30 horas — Grande orchestra solista, quarteto de camera e conjunto coral de P. R. F. 4; ás 22 horas — Programma variado.

Programma de estudio das 20.30 horas em deante

1) — Buisson — "Antigone" — abertura dramatica, para grande orchestra; 2) — Saint-Saens — "Canto da Primavera" — para conjunto coral feminino; 3) — Manoel Infante — "Nocturno Andaluz" — para orchestra; 4) — Bellini — "Os Puritanos" — duetto do 1º acto, para soprano e baixo; 5) — Chopin — "Nocturno em mi maior" — sólo de piano; 6) — Brahms — "Berceuse"; 7) — Saint-Saens — "Concerto em sol menor" (II e III tempos) — para piano e orchestra; 8) — Verdi — "Ballo in maschera" — scena III, do III acto; 9) — a) Debussy — "Romance"; b) Kreisler — "Bordino" — para violino e piano; 10) — Puccini — "Manon Lescaut" — final do 1º acto, para tenor e côro; 11) — Tosti — "Rapsodia Napolitana"; 12) — Tupynambá — "Canção" — para conjunto coral e orchestra; 13) — Kalman — "Princeza do Circo" — fantasia para orchestra, sobre motivos da opera.

RADIO EDUCADORA DO BRASIL

Das 10 ás 12 horas — Discos; das 14 ás 16 horas — Discos; das 16 ás 16.15 horas — Quarto de hora de poesia pelo poeta Renato Araujo; das 17.30 ás 18.45 — Discos; das 18.45 ás 19.30 — Transmissão da Hora do Brasil; das 19.30 ás 20 horas — Discos; das 20 ás 21 horas — Discos; das 21 ás 23 horas — Programma variado.

RADIO FLUMINENSE

D 10 ás 10.30 — Supplemento portuguez; das 10.30 ás 11 — Musicas seleccionadas e quarto de hora "Pois Não"; das 11 ás 12 — Programma Seculo XX, dedicado as moças; das 18.45 ás 19.30 — Transmissão da "Hora do Brasil; das 19.30 ás 20 horas — Discos variados; das 20 ás 23 horas — Programma de musicas leccionadas em gravações.

RADIO OFFICINA AVILA

concertos de radios; automovel proprio para atender dia e noite. Tel 23-3129

RUA DO CARMO 8

Doenças ano-retaes

Dr. Lauro Borges

Tratamento das hemorrhoidas sem operações e sem dôr

RODRIGO SILVA, 14 - 3.º

22-1250

Para conservar **PAZ** em seu lar.

Tenha a lembrança de comprar, um dos lindos presentes que lhe offerece a Joalheria **PAZ**

R. URUGUAYANA, 47

Perto R. Ouvidor

Os Seis Amores de "Becky Sharp"

AGORA, COM O MARQUEZ DE STEYNE!

(Do film colorido da RKO-Radio "Val-

Rico e conquistador, o Marquez de Steyne (Cedric Hardwicke) e uma das figuras de maior destaque da sociedade brilhante que se reune em Bruxellas. Elle logo sente a influencia de Becky (Miriam Hopkins) e faz-lhe a côrte ardentemente. Os canhões de Napoleão soam perto de Waterloo e o marido da scintillante Becky parte para o campo de batalha, deixando Becky cercada de admiradores. Porém as difficuldades financeiras continuam e Becky aproveita o seu poder sobre o Marquez para delle exigir o dinheiro de que necessita. Mas o Marquez exige uma recompensa pelo seu auxilio e Becky é obrigada a concordar que ha de se entregar a elle. Emquanto estão juntos, o capitão Rawley (Alen Mowbray) os encontra inesperadamente. Sem ouvir os protestos de Becky, Rawley a denuncia furiosamente e então a abandona para sempre. O Marquez, tambem furioso por causa do escandalo causado, lança Becky fóra de sua casa.

TRES CRACKS VISADOS

Hercules, Orozimbo E Zarzur - Não Abandonarão Seus Clubs - Optimismo...

Já algum tempo noticiámos o proximo reapparecimento do S. Paulo F. C. campeão paulista de 33.

Confirmando áquella nota chegaram os despachos telegraphicos.

Nesta nova phase o São Paulo procurará constituir uma grande equipe. Talvez com demasiado optimismo... annunciaram que contariam com o concurso de Hercules, Orozimbo e Zarzur.

No entanto, os players visados, ficaram surprehendidos com a noticia e ignoram que queiram integrar o ex-club de Waldemar.

Aliás a censura não permittiria. Os dois cracks tricolôres estão presos ao Fluminense até 31 de dezembro de 1936.

Hercules chegou a affirmar que nem por 20:000$000 iria.

Magnifica Exhibição

Fez, No Ensaio De Hontem, O Scratch Carioca

6 x 2, Score Que Reflecte Uma Grande Producção --- Brilhou a Ala Sá-Russo --- Machado Não Treinou

Os technicos submetteram a selecção carioca ao ultimo ensaio de conjunto, para o importante compromisso de domingo.

Reuniram-se hontem, no estadio do Fluminense, os cracks da cidade, revelando todos excellente disposição.

O exercicio que se realizou na tarde de hontem impressionou magnificamente.

Foi a melhor exhibição até hoje feita pelo scratch. Durante os 50 minutos, de que constou esse exercicio, a equipe carioca desenvolveu uma actuação bellissima. Procurou jogar football e conseguiu pleno exito nesse mistér. Foram 50 minutos de football quasi perfeito o que presenciamos hontem no estadio tricolor.

Firme, a linha média desempenhou uma tarefa preciosa, imprimindo á offensiva uma aggressividade surprehendente. Na ala direita, Sá e Russo brilharam, sendo tambem notavel a acção de Hercules e Mamede. Obedecendo ao commando intelligente de Placido, essas duas alas tiveram occasião de brilhar, satisfazendo amplamente.

Machado não treinou, por se encontrar ligeiramente contundido, porém foi bem substituido por Guimarães, que se entendeu admiravelmente com Marin.

O contra-scratch produziu tambem actuação brilhante, destacando-se apenas o trabalho da zaga Ignacio e Fraga, que fracassaram totalmente deante do assedio insustentavel da offensiva adversario.

Reflectindo a boa performance cumprida pelo scratch, o placard accusou o score de 6x3.

Fizeram os goals do quadro principal: Hercules (2), Placido (2) e Sá (2).

Os do contra-scratch foram marcados por Jarbas (1) e Romeu (2).

— A's ordens de Julio Silva desfilaram no gramado as duas equipes com esta organização:

SCRATCH — Batataes; Marin e Guimarães; Marcial, Brant e Ivan; Sá, Russo, Placido, Mamede e Hercules.

CONTRA-SCRATCH — Walter; Ignacio e Fraga; Allemão, Otto e Claudionor; Sobral, Caldeira, Romeu, Carolla e Jarbas.

NAO QUER PAGAR!

O NACIONAL DEVE 16 CONTOS A FAUSTO

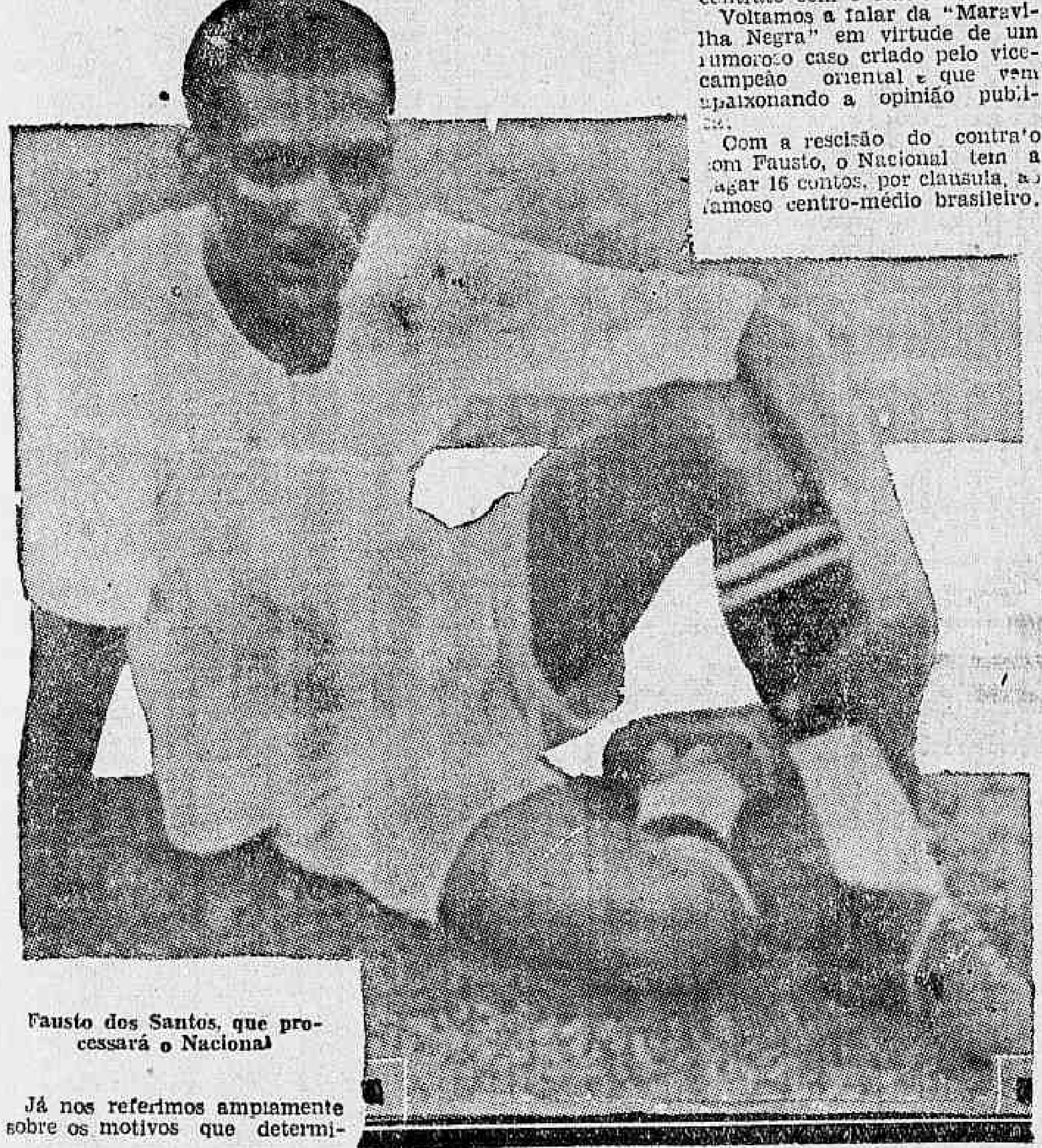

Fausto dos Santos, que processará o Nacional

Já nos referimos amplamente sobre os motivos que determinaram Fausto a rescindir o contrato com o Nacional.

Voltamos a falar da "Maravilha Negra" em virtude de um rumoroso caso criado pelo vice-campeão oriental e que vem apaixonando a opinião publica.

Com a rescisão do contrato com Fausto, o Nacional tem a pagar 16 contos, por clausula, ao famoso centro-médio brasileiro.

Contra as suas tradições de honestidade, o club dos "alvos" não quer effectuar o respectivo pagamento, a despeito dos protestos de Fausto, que constituiu advogado e vae appellar para o Tribunal Arbitral da Associação Uruguaya.

A attitude do presidente Marancio tem causado má impressão, pois o Nacional é conhecido e conceituado como um club cumpridor dos seus compromissos.

Se o Penarol tivesse sido derrotado, talvez Fausto recebesse os 16 contos e alguma gratificação...

TRICOLOR!

TALVEZ FEITIÇO INTEGRE A EQUIPE DO FLUMINENSE EM 1936

Russo, que vem brilhando na meia-direita do scratch

Feitiço, o famoso crack brasileiro que pertenceu ao Santos e foi campeão brasileiro, pertence actualmente ao Penarol de Montevidéo.

Descansando da sua longa actividade na temporada do corrente anno, Feitiço vae embarcar, brevemente, para esta capital, em goso de férias. E é bem provavel que aceite a proposta anteriormente feita por Velloso para firmar contrato com o Fluminense, em virtude de pretender fixar residencia no Rio, apesar do Penarol realizar um grande esforço para a renovação do seu contrato.

CAMPEAO URUGUAYO!

A final do campeonato da republica oriental foi empolgante. Por mais que se repita, o encontro entre o Nacional e o Penarol de Montevidéo não satura o publico sportivo do Uruguay.

A renda foi de 15.800 pesos, ou sejam, em nossa moeda, réis 126:400$000, sendo a assistencia de mais de 50.000 pessoas.

Com o resultado do grande prelio, favoravel ao Penarol, tem o Brasil mais um campeão feito, no estrangeiro, Luis Mattoso, o popular Feitiço, campeão brasileiro e paulista.

Não houve um só jornal que não fizesse ao nosso patricio elogiosas referencias. Feitiço, que, aliás, vinha se portando em todo o campeonato como um verdadeiro crack, com actuações tão perfeitas que até lhe valeram ser incluido no scratch uruguayo contra os hespanhoes, teve no partido de domingo uma actuação que deixou surpresos até os seus proprios amigos. Pode-se dizer que Feitiço foi o realizador da linha de ataques, um commandante á altura do prestigio do football uruguayo. Coordenador do trabalho de seus companheiros, dribblador opportuno, cabeceador notavel, shootador irrepreensivel, Feitiço foi um director de ataques que deixou na assistencia a impressão que deixa um "virtuose" em sua arte. Razão de sobra pela manifestação que recebeu no seu club, á noite, e bem justificada a proposta que fizeram ao grande jogador brasileiro para renovar o seu contrato a expirar, por mais um anno.

Impossibilitado De Vir Ao Rio!

UMA OPPORTUNIDADE PERDIDA PARA TRAVAR CONHECIMENTO — A NOVA FORÇA DO FOOTBALL MINEIRO

Estava marcado para o proximo domingo um jogo amistoso entre o scratch mineiro e um seleccionado da Liga Carioca de Football. Este jogo não seria realizado, por não poder a selecção mineira vir ao Rio, esta semana.

Já havia a commissão technica da Liga Carioca organizado um scratch que deveria treinar hoje, á tarde, no campo do Fluminense. A selecção mineira não poderá vir ao Rio domingo, ficando sem effeito as medidas tomadas pelo departamento technico.

A equipe mineira era considerada como uma forte concurrente ao campeonato brasileiro tendo sido eliminada no jogo com os paulistas. Se havia um jogo que era esperado com ansiedade pelo publico sportivo carioca, era o dos mineiros. O ponto alto era o ataque, em que se destacava a figura de Alfredo, já conhecido em nossos campos.

Infelizmente, não póde se realizar este jogo, que mostraria ao publico a nova força do football mineiro.

Substituido Por Annibal Pereira Bastos

OJEDA NÃO IRA' A' S. PAULO

Ojeda, o director de sports do America era o unico technico designado para acompanhar mr. Brown a São Paulo, juntamente com a delegação carioca.

Em virtude de serviços que prendem Ojeda ao Rio, o director do Departamento Technico da Liga Carioca apontou Annibal Pereira Bastos para substituir aquelle membro da Commissão de Football.

Nós vestimos os homens elegantes...

Não perca o momento, alargue seus passos.

Grande baixa de preços por motivos de obras.

Alfaiataria Estrella D'Alva

76, Praça Tiradentes, 76

esq. da R. Ledo

TERÃO QUE NEGOCIAR COM OS PROPRIOS CLUBS

A Exigencia do Passe Livre — Permanece de Pé a Lei de Transferencia -- Uma Medida ...

Marin, um dos prejudicados pelas determinações da lei de transferencias

Estabeleceu confusão a decisão do Conselho Administrativo da Liga Carioca, exigindo, antes de qualquer demarche de um club com um jogador inscripto por outro, a apresentação do passe livre. Essa decisão, porém, não torna sem effeito a lei de transferencia. Apenas a modifica em um ponto: a lei de transferencia permittia a valorização de jogadores com a sua entrada no mercado do dia 1 de janeiro a 31. Sem passe, os jogadores poderiam negociar contrato com novo club. Se esse club lhe fazia uma offerta superior, obrigatoriamente o jogador teria passe. Em caso de luvas, o club a que pertencia o jogador ficaria com 80 °|° dessas luvas. Apesar da exigencia do passe livre toda a lei de transferencia ficou de pé. Tentou-se evitar que os clubs da Liga Carioca criassem embaraços aos companheiros.

De qualquer forma, a medida é ... ethica. Não soluciona nada. Todos os cracks que terminem os seus contratos em 31 de dezembro terão de negociar primeiro com os seus proprios clubs.

Não Adeanta Insistir...

Ao Menos Guimarães, Implora o S. C. Bahia

Consoante os estatutos da Federação Brasileira os clubs a ella filiados não poderão emprestar jogadores.

No entanto o S. C. Bahia mandou, ha tempos, por intermedio de seu representante no Rio, uma proposta ao Fluminense, pedindo, em emprestimo o concurso de Russo, Machado e Guimarães, para uma excursão que pretende realizar ao Pará. Esta proposta não chegou a ser levada á directoria do Fluminense, visto as leis da Federação Brasileira não permittirem que os clubs emprestem seus jogadores.

Volta agora o S. C. Bahia a pedir ao tricolôr reforço para seu quadro, pedindo que lhe seja ao menos concedido o concurso de Guimarães.

Julgamos serem nullos os esforços do gremio bahiano pelos motivos acima expostos.

Portanto, não adianta insistir.

CLINICA SO' DE SENHORAS DO DR. OCTAVIO DE ANDRADE

Tratamento de todas as doenças das senhoras, sem operação e sem dôr. Hemorrhagia do utero, suspensão, atrazo, etc. Diagnostico precoce da gravidez. Rua República do Perú 115, 2º andar. Teleph. 22-1501.

OS PAPEIS MAIS TRISTES

faz a pessoa que se embriaga. Para informações sobre a cura radical do ... — resposta.

CONCESSÃO UNICA DO GOVERNO DA REPUBLICA

LOTERIA FEDERAL DO BRASIL

Contrato celebrado com o Governo Federal em 20 de Julho de 1932, á vista da Lei n. 21.143, de 10 de Março de 1932

PREMIO MAIOR:

307ª EXTRAÇÃO **200:000$000** PLANO X

Lista da extracão de QUARTA-FEIRA, 18 de DEZEMBRO de 1935

4.660 PREMIOS

Nesta LISTA não figuram por extenso os numeros premiados pela terminação do ultimo algarismo

Os bilhetes são litografados em papel branco, tinta verde, fundo encarnado e numeração preta na frente, com a inscrição: Extração em 18 de Dezembro de 1935, ás 14 horas

Atenção: Verifiquem a terminação simples de seus BILHETES

Todos os numeros terminados em 2 têm 40$000

= Todos os numeros terminados em 2 têm 40$000 =

0 … 508 6:000$000 … 1 … 2 … 3 … 4 … 5 … 6673 3:000$000 … 6841 2:000$000 … 6592 1:000$000 … 6 … 7 … 8 … 8582 1:000$000 … 9 … 10 … 10758 1:000$000 … 11 … 11860 2:000$000 … 12 … 13 … 14 … 14192 1:000$000 … 15 … 15134 30:000$ Rio … 15562 1:000$000 … 16 … 17 … 17087 2:000$000 … 18 … 18158 1:000$000 … 19 … 19741 Rp. 5:000$ … 19742 200:000$ Rio … 19743 Rp. 5:000$ … 20 … 21 … 21988 1:000$000 … 22 … 22826 10:000$000 … 23 … 23122 1:000$000 … 24 … 24983 1:000$000 … 25 … 25671 1:000$000 … 26 … 26450 1:000$000 … 27 … 27776 1:000$000 … 28 … 28 … 29 … 29690 1:000$000 … 29746 1:000$000 … 30 … 30103 1:000$000 … 30871 2:000$000 … 31

Todos os numeros deste milhar terminados em 2 TÊM 40$000

Premios Maiores

19742 200:000$ Rio

15134 30:000$ Rio

22826 10:000$000 Rio

508 6:000$000 Campos Geraes

6673 3:000$000 S. Paulo

200 CONTOS PREMIO MAIOR LOTERIA FEDERAL DO BRASIL FAC-SIMILE

PLANO DA PRESENTE LISTA

PLANO X

PREMIOS

O Escriptorio á rua da Alfandega nº 29 estará aberto para pagamentos todos os dias uteis, das 9 ás 11½ e das 13½ ás 16 horas, excepto nos dias feriados

A Administração pagará o valor que representem os bilhetes premiados, durante os primeiros 6 mezes da respectiva extração, ao seu portador, e não attenderá reclamação alguma por perda ou subtracção de bilhetes

No caso do premio maior cabe ao numero 2, serão considerados como approximações os immediatamente superior e o ultimo dos milhares que jogarem; sendo sorteado o ultimo, serão aproximações o immediatamente inferior e o primeiro, isto é, o numero 1.

As extrações principiam ás 14 horas

Plano da proxima extração em 21 de Dezembro de 1935

PLANO C

PREMIOS

307ª Extração = Concessionario: João Leite Filho = O Fiscal do Governo: Reno Mostardeiro; O Escrivão: Joaquim de Freitas Junior; O Ajudante do Fiscal do Governo: Clarindo Corrêa Lima = 307ª Extração

TURF

Botando o pé fóra de casa

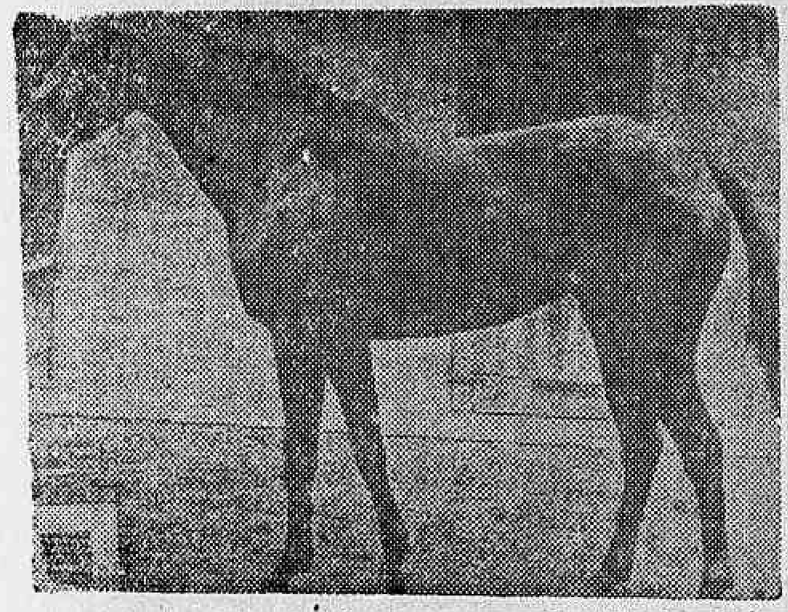

Alter Ego uma das figuras centraes do "Classico José Calmon"

A nova geração tem se guardado até agora num recolhimento digno de nota. Seus representantes mediram-se até agora, entre si, não botando o pé, um palmo fóra de casa. No domingo um "tres annos" quebrará afinal pela primeira vez este insulamento. Referimo-nos a Alter Ego, que figura, inscripto no "Classico José Calmon" ao lado dos veteranos, Zamorim, Zug, Favorito, Stayer e Nó Cego. O ex-Locurana que foi o "arroz-doce" dos classicos para a nova geração, será, na esphera da tradiccional carreira de domingo, um representante bastante, efficaz de seus coetaneos.

O "runner-up" de Xuri, no "Classico Alfredo Santos", ao que nos parece, não póde receber tão amplas vantagens de Zamorim, Zug, Stayer, etc. Ou então a nova geração pouco valerá...

A reunião de domingo

1ª Carreira — Premio "Frivolo" — 1.600 metros — réis 4:000$000.

		Ks.	Cts.
	1 Sonador	58	40
	2 Pebete	56	40
	3 Capitão Mór	52	25
	4 Voiturette	48	50
	5 Apple Sauce	55	60

2ª Carreira — Premio "Kosmos" — 1.400 metros — réis 7:000$000.

		Ks.	Cts.
1	1 Natal	55	30
1	2 Flageolet	55	40
2	3 Raio do Luar	55	35
2	4 Tinteiro	55	40
3	5 Miss Bá	53	35
3	6 Dolerita	53	50
4	7 Epi	55	50
4	8 Soissons	55	60

3ª Carreira — Premio "Xaraé" — 1.500 metros — réis 6:000$000.

		Ks.	Cts.
1	1 Sanguenol	55	40
2	2 Baltica	53	20
2	3 Torpedo	55	35
3	4 Oitava	53	50
3	5 Amambahy	55	50
4	6 Timbori	55	35
4	" Mairy	53	35

4ª Carreira — Premio "Classico "José Calmon" — 2.000 metros — 10:000$000.

		Ks.	Cts.
	1 Nó Cégo	55	60
	2 Favorito	54	50
	3 Stayer	55	40
	4 Alter Ego	49	40
	5 Zamorim	55	25
	" Zug	56	25

5ª Carreira — Premio "Rodney" — 1.600 metros — réis 4:000$ — Betting.

		Ks.	Cts.
1	1 Mineral	57	30
1	2 Cannes	54	50
2	3 Yvette	53	40
2	4 Mariquita	54	60
3	5 Xiah	54	50
3	6 Simpatia	56	40
4	7 Grand Marnier	58	35
4	8 Solingen	57	50
4	9 Harpagão	53	40

6ª Carreira — Premio "Lombardo" — 1.600 metros — réis 4:000$ — Betting.

		Ks.	Cts.
1	1 Micuim	52	35
2	2 Royal Star	55	40
2	3 L'Amazone	58	50
3	4 Fingidor	50	40
3	5 Morón	55	50
4	6 Guitarrita	55	30
4	" Mensageira	58	30

7ª Carreira — Premio "Muricy" — 1.600 metros — réis 4:000$ — Betting.

		Ks.	Cts.
	1 Tarjador	58	35
	2 Ojos Lindos	52	[illegible]
	3 [illegible]	58	30
	4 Fifa	53	50
	5 Adarga	54	60

O meeting de sabbado

1ª Carreira — Premio "Europa" — 1.500 metros — réis 4:000$000.

		Ks.	Cts.
	1 Onerva	53	40
	2 Punhal	55	25
	3 Dravita	53	70
	4 Lucena	53	60
	5 Faisã	53	30
	" Votu'	55	30

2ª Carreira — Premio "Tinteiro" — 1.600 metros — réis 3:000$000.

		Ks.	Cts.
1	1 Contratempo	53	30
1	2 Galarim	58	70
2	3 Dollar	53	40
2	4 Fingal	48	50
3	5 Rainheta	56	50
3	6 Molleiro	50	60
4	7 Bohemio	51	40
4	" Disco	52	40

3ª Carreira — Premio "Xiah" — 1.600 metros — 3:000$000.

		Ks.	Cts.
	1 Cachalote	54	35
	2 Pendenciero	55	30
	3 Libertino	56	40
	4 Guarani	58	50
	6 Negro	50	40

4ª Carreira — Premio "Cachalote" — 1.500 metros — 3:000$ — Betting.

		Ks.	Cts.
1	1 Gaya	58	30
2	2 Rêve d'Amour	53	40
2	3 Western Union	52	50
3	4 Poet's Orb	57	35
3	5 Celma	48	40
4	6 Bettysabeth	55	60
4	7 Niobe	55	50

5ª Carreira — Premio "Yvette" — 1.600 metros — 3:000$ — Betting.

		Ks.	Cts.
1	1 Lentejoula	57	30
1	2 Kruppe	58	70
2	3 Vasari	50	40
2	4 Salvador	48	50
3	5 New Star	58	35
3	6 Jundiá	54	50
4	7 Pharaó	49	60
4	8 Lagave	48	50

6ª Carreira — Premio "Disco" — 1.600 metros — 3:000$ — Betting.

		Ks.	Cts.
	1 Ponta Negra	58	30
	2 Deliciosa	54	50
	3 Little One	56	40
	4 Yuyita	50	35
	5 El Tigre	50	40

Irapuázinho, novamente vendido

Pelos srs. Freire & Basilio, a quem já pertencia Don Pedrito, foi adquirido, hontem o banhista Irápuasinho.

Vae fazer companhia a Brazino

Pelo sr. Horacio O. Soares foi adquirida hontem a potranca Zaina, uma filha de Smocking e Poesia de criação do sr. Paulo Dietzch.

NAZARETH
Ouvidor 96
Vendeu hontem
200 contos n. 19.742
Venderá depois d'amanhã
2 Mil Contos
BILHETE VENDIDO — PUM!
BILHETE PREMIADO

Diario Sportivo

SPORTMAN
PREÇOS FULMINANTES

ALFAIATARIA ORIENTE
131-R.-FLORIANO-131

A Grande festa de pugilismo hoje, no Flamengo

Será hoje, quinta-feira, finalmente, que terá logar nos amplos salões da séde do Club de Regatas do Flamengo a grande festa pugilistica que a respectiva direcção resolveu levar a effeito.

O programma, publicado abaixo, garante de ante-mão completo successo dessa reunião, onde tomarão parte [illegible] mentos de valor do Club Internacional de Regatas, do Fluminense Football Club e do Club de Regatas do Flamengo.

Haverá ainda o desenlace de dois fortes desafios, lançados por Helio Meirelles e Omar Lamarão, em jiu-jitsu, e Hermes Monteiro e José Ayres, em luta-livre.

E' o seguinte o programma:

1ª prova — Jiu-Jitsu — 2 assaltos de 10 minutos, com 3 de descanso — Patrono: Guido — Léo Umiga x Antonio Siqueira.

2ª prova — Jiu-Jitsu — Patrono: Eermini Luccio — Helio Meirelles (desafiante) x Omar Lamarão.

3ª prova — Luta livre — Patrono: Luiz Henrique Pareto — ..lemão (Flamengo) x elemento do Fluminense F. C.

4ª prova — Luta livre — Patrono: Victorio Pareto — Humberto Villa (Flamengo) x elemento do Fluminense F. C.

5ª prova — Luta livre — Patrono: dr. Gerd Stoltemberg — Hermes Monteiro (desafiante) x José Ayres.

6ª prova — Box — Patrono: Manoel Madruga — Manoel Vieira (Flamengo) x Feliciano Santos (Internacional) — 5 assaltos, de 2 minutos, com luvas de 6 onças.

7ª prova — Box — Patrono: Cesar Molla — Ary Saldanha (Flamengo) x Scapin (Internacional).

8ª prova — Box — Patrono: Jayme Ferreira Pinto — Oscar Malo (Flamengo) x Irineu Gonçalves (Internacional).

9ª prova — Box — Patrono: Arnaldo Costa — Edmundo Percout (Flamengo) x Jayme Ferraz (Internacional).

10ª prova — Box — Patrono: Silvano Octavio Fernandes de Brito — João Gomes (Flamengo) x Antonio Couto (Internacional).

OURO VELHO
para o
Banco do Brasil
comprador autorizado
paga ao
CAMBIO DO DIA
14 Avaliação gratis L. S. Francisco 14
Loja e sobrado esquina de Ouvidor

CATCH

ENCERRAM OS TREINOS HOJE!

Grillo e Brasil Preparados Para o Choque Decisivo — "Finish", Valendo Estrangulamento — A Confiança dos Contendores

Em virtude de Prior ter fracturado as mãos na peleja que susteve com o argentino Gabriel Pena, o espectaculo que estava marcado para sabbado foi adiado, passando a reunião mixta de quinta-feira a occupar aquella data. Portanto, o combate Grillo x Brasil será realizado depois de amanhã, no Estadio Brasil.

Essa transferencia não prejudicou o publico sportivo; pelo contrario. Só assim um numero maior de espectadores poderá assistir ao embate mais empolgante da temporada.

Restava portanto, saber se os lutadores não seriam attingidos. Como se sabe, o nadador, o athleta, remador ou boxeur, traça um programma de treinamento de conformidade com o espaço de tempo que o separa da competição. No caso em questão o adiamento influirá na performance que Grillo e Brasil cumprirão?

Os adversarios respondem negativamente:

— Lutámos ha uma semana e por signal nos contundimos. Precisamos descansar dois dias antes de reiniciar os ensaios. Agora podemos completar com calma o methodo de treinamento que traçamos.

ENCERRAM HOJE OS TREINOS

Tanto o campeão portuguez como o detentor do cinturão de ouro "Cidade do Rio de Janeiro" consideram os treinos de esta semana a phase dos ensaios pesados. O nosso patricio — propositadamente — tem dado o seu pescoço muitas vezes, afim de que o "sparring" applique o estrangulamento.

Quando foi noticiado que esse golpe seria valido, os "fans" do violento sport temeram pela sorte do catcher brasileiro. Recordaram-se do match Grillo x Nowina. O polonez com sua technica primorosa, sua espantosa variedade de recursos, não poude evitar de ser subjugado pelo fortissimo campeão luso, com a applicação do terrivel e decisivo golpe. Grillo está confiante.

— Reconheço em meu adversario um optimo catcher, mas posso asseverar que Brasil não me resistirá muito tempo. Subi[illegible] ao tablado no intuito de dar ao encontro o desfecho mais rapido possivel.

LUTA SPORTIVA

No intuito de evitar que os contendores — estimulados pela rivalidade — se afastassem dos limites da sã sportividade, foi criada uma clausula no contrato assignado, que determina perda da bolsa ao lutador desclassificado. Portanto os adversarios serão forçados a pelejarem dentro das regras estabelecidas.

RESPONSABILIDADE

Grillo, na qualidade de campeão portuguez de jiu-jitsu e luta livre está com sua responsabilidade accrescida, pois terá de [illegible]lar pelo prestigio do catch luso. A responsabilidade de Pedro Brasil não é menor, se considerarmos o facto delle haver levantado o Torneio Internacional de catch-as-catch-can.

Ao menos os contendores estão scientes do passo que darão sabbado. Quem lucrará será o nosso publico amante dos embates prodigos em lances de sensação, pois tanto Grillo como Brasil não medirão esforços no sentido de arrebatarem os louros da victoria.

O JUIZ

Os adversarios indicaram de commum accôrdo o sr. Gumercindo Taboada, competente arbitro e profundo conhecedor dos segredos do violento sport.

UMA GRANDE SEMI-FINAL DE CATCH

Yano e Omori frente á frente. O instructor da nossa Marinha de Guerra travará uma batalha decisiva com o homem da mascara impassivel. São dois authenticos mestres, conhecedores profundos do jiu-jitsu e catch-as-catch-can.

O vencedor desse embate desafiará Grillo ou Brasil, conforme o resultado do encontro principal da reunião mixta de depois de amanhã.

JOSE' MARTINS X ACOSTA

Desperta extraordinario interesse entre os fans da nobre arte, o choque entre José Martins, o mi[illegible]usculo campeão nacional de duas categorias, e Acosta, o admiravel pugilista uruguayo. Será uma batalha onde os lances de boa technica se succederão em successão vertiginosa.

CRESPO X CALVANO

Será a peleja inaugural do programma do dia 21 no Estadio Brasil. Apesar de veterano Tavares Crespo ainda se conserva [illegible] boa forma, promettendo realizar um match interessante frente a Calvano.

Bomsuccesso Football Club

REUNIAO DO CONSELHO

Realiza-se hoje, ás 21 horas, em 2ª e ultima convocação, a reunião do Conselho Deliberativo do Bomsuccesso F. C. para eleição do presidente e 1º e 2º vice-presidentes, Commissão Fiscal e Conselho Consultivo. Sendo esta a ultima convocação, a assembléa deliberará com qualquer numero.

Natação na A. C. M.

REALIZA-SE HOJE UMA ORIGINAL FESTA AQUATICA

Realiza-se hoje, n piscina da Associação Christã de Moços uma attraente e original noitada aquatica.

O Departamento de Educação Physica pede-nos avisar que só mediante o convite-programma que se acha em distribuição naquelle departamento é que os socios terão ingresso.

SOMNO CALMO
provem de uma boa digestão
Dorme tranquillamente quem tem o cuidado de facilitar sua digestão tomando diariamente uma colherzinha de
MAGNESIA S. PELLEGRINO
que é anti-acida, tira o ardor no estomago, evita os arrotos e as nauseas.

A reunião de hoje da Campanha Pró-Gymnasio Flamengo

Realiza-se hoje, dás 17.30 ás 19 horas, a penultima reunião da Commissão de senhoras encarregadas da Campanha Pró-Gymnasio Flamengo, que, conforme o seu nome indica, se destina a angariar os fundos necessarios para a construcção de um gymnasio de basket-ball do Club de Regatas do Flamengo.

Em virtude de ser no proximo dia 21, sabbado, a extracção da Tombola pela Loteria Federal do Brasil, a commissão central pede encarecidamente a todas as senhoras e associados do Flamengo que receberam bilhetes, a fineza de comparecerem hoje, imprescindivelmete, na reunião, afim de ser possivel á referida commissão arrecadar todas as importancias e, opportunamente, prestar contas a quem deve de direito com grande satisfação.

A mesma commissão pede a todos os rubro-negros, socios e adeptos que ainda não tenham pago os bilhetes em seus poderes, a fineza de procurar fazel-o o mais cêdo e rapidamente possivel, afim de evitar futuros aborrecimentos e contratempos.

Hontem 15134 --- 30:000$000
Vendido no SONHO DE OURO
Sabbado 2 MIL CONTOS. Habilitae - vos
GALERIA CRUZEIRO, 1

Grandes Novidades em Artigos para Festas de Natal e Anno-Bom
O maior e melhor sortimento de Artigos Finos para Homens e Meninos
A' TORRE EIFFEL
97 — RUA DO OUVIDOR — 99
Chapéos Panamás e Bolsas de Crocodilo para senhoras — Modelos exclusivos
Completa secção de todos os artigos para viagem — Malas-armario, de mão e com estojo.

Casino Copacabana
JANTARES DANSANTES TODAS AS NOITES COM A ORCHESTRA DE
SIMON BOUTMAN
No delicioso restaurante refrigerado na agradabilissima temperatura de 22°
CINEMA COM ATTRAHENTES PROGRAMMAS
Durante a estação de verão fica suspenso o traje de rigor

Fried. Krupp A. G., Essen
Allemanha
FERRAMENTAS DE TORNEAR COM GUMES DE METAL "WIDIA"
CAPACIDADE ATE' 600 % MAIOR QUE O MELHOR AÇO RAPIDO

Diario Carioca

Anno VIII — Numero 2.275 | Rio de Janeiro, Quinta-feira, 19 de Dezembro de 1935 | Praça Tiradentes n.° 77

O Drama de Sangue da Rua Buenos Aires

TRISTES CONSEQUENCIAS DO EXCESSO DE AUTORIDADE

NO CALOR DA DISCUSSÃO, UM ENGENHEIRO ALVEJA, A TIROS DE PISTOLA, O INSPECTOR DO TRAFEGO — UM DOS PROJECTIS FOI ALCANÇAR UM TRANSEUNTE, FERINDO-O GRAVEMENTE

O Inspector do Trafego, Othon Lopes, no Prompto Soccorro

Uma lamentavel scena de sangue occorreu hontem, á tarde, na rua Buenos Aires. Ali, um alto funccionario do Ministerio da Agricultura, advertido asperamente por um Inspector do Trafego por haver estacionado seu carro em local não permittido, foi levado a uma discussão que se degenerou na execução do crime. E' que a victima, enchendo-se de autoridade, procurou levar á humilhação ao infractor involuntario. Dahi resultou

O CRIME

Seriam precisamente 16 horas quando parou junto ao meio fio da rua Buenos Aires, esquina de Andradas, o auto nº. 20.575, de propriedade de Pedro Amaral Sobreira, branco, de 33 annos de idade, engenheiro e residente á rua 5 de Julho nº. 114. Saltando do carro, o engenheiro dirigiu-se a uma casa commercial, nas immediações. Poucos minutos depois de ter entrado no estabelecimento commercial, ouviu elle o som da buzina do seu carro, que tocava insistentemente. Saiu e foi ver do que se tratava. Era o inspector do trafego nº. 234, Othon Lopes, branco, de 39 annos, casado e morador á rua São Januario, 74, que a tocava. O sr. Pedro Amaral perguntou-lhe, então o que desejava. O inspector advertiu-lhe, com palavras asperas de que naquelle local era prohibido o estacionamento de carros e que o o retirasse o quanto antes. O engenheiro disse-lhe então, que tomasse nota do numero e procedesse de conformidade com o regulamento. Virou-lhe as costas e dirigiu-se, novamente, para o interior do estabelecimento. O guarda, no entanto, não se conformou com a retirada do infractor, e pôz-se a comprimir novamente o botão da busina procurando descarregar a bateria. O engenheiro volta e lhe diz que ia retirar o carro. Nisso o inspector retruca-lhe:

— Se assim o senhor não proceder, solicitarei um reboque, afim de conduzir o carro para a séde da Inspectoria. Entre ambos, estabeleceu-se acalorada discussão e em pouco ouviam-se

TRES TIROS DE REVOLVER

Em meio á discussão, o engenheiro, sentindo-se offendido com os insultos recebidos, sacou de uma pistola e detonou-a por tres vezes seguidas contra o inspector, que foi attingido no ventre, caindo ao solo. Por essa occasião passava pelo local um transeunte, que recebeu tambem um dos projectis.

A victima Oscar Olympio Borges da Silveira

Commettido o delicto, o criminoso procurou evadir-se, sendo, porém, preso por um guarda-civil e conduzido á delegacia do 8º districto e ahi apresentado ao commissario Malaquias. Emquanto isso, eram solicitados para as victimas

OS SOCCORROS DA ASSISTENCIA

Verificado o triste acontecimento, um popular solicitou os soccorros da Assistencia, tendo comparecido ao local uma ambulancia, que recolheu os feridos, conduzindo-os para o Posto da Praça da Republica. Ahi, depois de receberem os curativos de emergencia, foram internados no Prompto Soccorro, em estado grave.

O transeunte ferido declarou, ao ser medicado, chamar-se Oscar Olympio Borges da Silveira, de côr branca, com 54 annos, casado, garçon e morador á rua Parahyba n. 15.

O primeiro apresentava ferimento penetrante produzido por arma de fogo, na região glutea e punho direito e o segundo um ferimento no parietal, com perfuração de intestino e anemia aguda.

AS PROVIDENCIAS DA POLICIA

O delegado do 8º districto, Mariano Lisboa fez lavrar o auto de flagrante e de appreensão da arma, que é uma pistola "Colt", n. 257.489, calibre 45, contendo 5 balas intactas no carregador. Pertence a mesma ao engenheiro, que se achava licenciada para seu porte.

O criminoso Pedro Amaral Sobreiro

O intercambio turistico argentino-brasileiro

O Touring Club do Brasil acolheu com satisfacção o communicado que lhe dirigiu a embaixada Argentina nesta Capital, a proposito da lei nº. 12.244, do Congresso daquelle paiz amigo, a qual supprime o imposto de entrada para os turistas que ali desembarcam.

Essa importante resolução do Congresso Argentino destina-se á intensificação do intercambio turistico e importa em poderoso estimulo, ao mesmo tempo, visto attingir a quasi 10°|° do valôr da passagem a referida taxa.

Na ultima reunião de Directoria o Touring Club do Brasil, essa noticia foi acolhida com regosijo, tendo o sr. Adriano Vaz de Carvalho proposto se suggerisse á instituição congenere argentina um trabalho em pról da criação do peso turistico, a exemplo do que fazem algumas nações européas, entre as quaes a Allemanha. O sr. P. B. de Cerqueira Lima accentuou a opportunidade da idéa do sr. Adriano Vaz de Carvalho, a qual, se realizada, viria eliminar uma das causas que ainda retardam o maior fluxo de turistas brasileiros á Argentina: o alto preço do peso argentino.

Foram, tambem, tomadas na devida consideração as palavras que a esse respeito, proferiu o dr. Edmundo Miranda Jordão, que acaba de regressar daquelle paiz amigo, onde teve ensejo de tratar, como delegado do Touring Club do Brasil, questões referentes ao nosso intercambio turistico.

TINTA BRASILIA

A MELHOR

Na Calada Da Noite

O PROFESSOR ALCEU GOMES E' ALVEJADO, A TIRO DE REVOLVER, QUANDO ESTUDAVA, NA SALA DE VISITAS DE SUA RESIDENCIA

O projectil, atravessando a vidraça da porta, foi encravar-se na parede, proximo ao local em que se achava a victima — Os assalariados fugiram de automovel, tomando rumo da cidade — As providencias da policia do 17.° districto

A casa onde occorreu o attentado, residencia do professor Alceu Gomes

Um facto surpreendente occorreu hontem, cerca da meia noite, com o professor Alceu Abreu Gomes, da Universidade do Rio de Janeiro. Estava elle entregue aos estudos, na sala de visitas, quando de repente ouviu a detonação de um tiro, ao mesmo tempo que o vidro de espia, da porta da rua, se partia com fragor. O professor levantou-se, rapido, da cadeira, e abriu a porta para vêr o que se passava. Viu então que um automovel saia em vertiginosa carreira, tomando rumo da cidade.

Depois de constatar o que se passara, o professor foi examinar onde se havia aloiado o projectil. A bala tinha ido encravar-se na parede, proximo ao logar onde elle se achava.

Sem dar alarma, o professor Alceu vestiu-se e foi ter á delegacia do 17º districto e lá narrou o acontecimento ao commissario Assis Braga, que se achava de dia.

Pela manhã os technicos do Gabinete de Pesquisas Scientificas estiveram na residencia do professor Alceu e examinaram o orificio feito pela bala, quer no vidro perfurado, quer na parede, sendo tambem examinado o projectil.

O professor Alceu de Abreu Gomes é tambem funccionario da Fazenda, trabalhando no Thesouro Nacional. Faz elle parte do Directorio Integralista do Districto do Espirito Santo e reside com sua familia á rua Conde de Bomfim, 546, casa 27.

A policia do 17º districto logo que teve conhecimento da lamentavel occurrencia se poz em campo, no sentido de apurar a quem cabe a autoria do brutal attentado, tendo para isso realizado varias diligencias.

O Crime Do Apartamento 302

O DELIRIO DE RALPH GLASS ATTRIBUINDO-SE UM CRIME

O matador do tenente Ugo Barbiani ainda não foi identificado

A's autoridades policiaes do 4º districto pretendem dar por encerrado o rumoroso caso do apartamento 302, em face da ultima confissão de Ralph Glass. Entretanto a confissão do desconcertante mystificador não constitue um elemento de convicção que leve a crêr seja elle o autor do barbaro crime, uma vez que a sua confissão se nos apresenta pontilhada de narrativas phantasticas, que só mesmo um cerebro doentio poderia engendrar. Para que se dê credito ao que diz Ramon, tornar-se-á necessario que a policia tivesse tomado as providencias que se impunham, de inicio, qual sejam a de submetter o rapaz ao estudo e apreciação dos psychopathas.

Nada disso, porém, foi feito.

Até agora, o que está sobejamente provado, em toda essa historia surpreendente, é que o falso Ramon Martinez de La Sierra é um cocainomano inveterado que trouxe, por mais de uma semana, os "scherlocks" encarregados em desvendar o mysterio da morte do mallogrado tenente italiano, debaixo de uma perplexidade deploravel.

Por tudo isso sobram razões fortes para não se acreditar seja verdadeira a confissão do simulador Ralph, feita na delegacia do 4º districto, em presença do conselheiro da embaixada italiana, e reduzidas a termo.

Em muitos pontos da confissão de Ralph, nota-se, nitidamente, o effeito delirante do seu cerebro enfermo, em que Ralph Glass descreve, com riqueza admiravel de detalhes, todos os seus passos antes e depois do crime. Diz que se encontrava nesta capital, sem recursos, e que por isso, resolveu ir á capital paulista, onde residem seus paes, afim de obter algum dinheiro para as suas despesas aqui.

Lá chegando não conseguiu os seus desejos. Resolveu, então regressar ao Rio, munindo-se de um salvo-conducto que lhe dava direito á volta a São Paulo. Antes de embarcar para o Rio, procurou um syrio conhecido como vendedor de toxicos e delle adquiriu 5 grammas de cocaina, pela importancia de 100$000. Pela manhã do dia 8 do corrente chegou aqui, tendo logo após o seu desembarque se dirigido para Nictheroy, e dahi para o Sacco de São Francisco. Em um quintal proximo ao cemiterio trocou elle de roupa, escondendo a que tirára entre umas pedras ali existentes. Feito isto tomou um bonde e foi ter á barcas. Tomou essa conducção e ao chegar ao Cáes Pharoux dirigiu-se, a pé, para o apartamento de Ugo Barbiani. Ahi praticou o crime. Voltou a Nictheroy, foi ter novamente ao Sacco de São Francisco, mudou de roupa, fez um embrulho da mesma com o punhal e a chave e voltou ao Rio. Foi á Policia Central, visou o salvo-conducto e á noite embarcou novamente para São Paulo, tendo se desfeito do embrulho da roupa, atirando-o ao mangue no momento em que o trem atravessava uma ponte. Chegado em São Paulo, procurou ser visto por toda a vizinhança e na noite do dia seguinte embarcou novamente para esta capital, afim de apresentar-se á policia.

Como se vê é uma historia complicada. Teria Ralph o tempo necessario de executar o que disse na delegacia? Se elle estava sem recursos pecuniarios, com que dinheiro realizou tres viagens a São Paulo e comprou ainda 5 grammas de cocaina?

A SEXTA CONFISSÃO

Como se sabe, Ralph Glass, depois de narrar aquella historia tremenda de sua coopaticipação com a III Internacional, e de haver reconhecido na pessôa de Humberto Raulino o celebre Nicolowitch, que o teria esperado no Caes do Porto e o conduzido a Nictheroy, e depois á Copacabana, resolveu declarar que tudo aquillo não passava de uma allucinação e que elle não fôra o assassino do tenente Barbiani.

Depois dessa negativa, Ralph tentou suicidar-se. Após medicado pela Assistencia, o delegado Tornaghi pede-lhe que se resolva a contar a verdade, que não mais o mandaria para a Policia Central, onde não teve o acolhimento generoso que lhe foi dispensado na sua delegacia. Em face dessa promessa, Ralph Glass volta a dizer-se assassino de Ugo Barbiani.

E para não perder a opportunidade, a autoridade mandou tomar por termo as suas declarações.

E AS IMPRESSÕES DIGITAES?

Apesar da confissão de Ralph Glass, de ter sido o assassino do desventurado Ugo Barbiani, existe uma circumstancia que desorienta: é que as impressões digitaes sangrentas deixadas nos aposentos da victima não são eguaes ás de Ralph Glass. Dahi se deduz que ou Ralph Glass está mentindo, ou então elle teve um cumplice, sendo desse as impressões deixadas.

FALHAS QUE RESALTAM

A opinião publica, entretanto, espera uma rehabilitação. E' preciso que a policia investigue sobre a vida e os costumes do tenente Ugo, suas relações mais intimas e as pessoas que almoçavam de vez em quando em sua companhia, no seu apartamento.

E' bem possivel que, seguindo por esse caminho, talvez se chegue a um resultado...

Dois Suicidios Em Botafogo

Um homem e uma senhora põem termo á vida sem deixar qualquer declaração

O bairro aristocratico de Botafogo foi hontem escolhido para os suicidas, desgostos da vida.

Uma senhora sem deixar qualquer declaração põe termo á vida, ingerindo soda caustica na casa de um seu afilhado de casamento.

Outro, um homem, correntista de uma casa commercial de nossa praça, depois de almoçar intranca-se em seu quarto, ali ingerindo grande quantidade de ether, vindo a fallecer, apesar do medico da Assistencia, ter empregado todos os esforços da sciencia.

Em ambos os casos, o commissario Machado Junior, do 3º districto policial tomou ás providencias, tendo requisitado os peritos da D. G. I., e feito logo após remover para a "morgue" do I. M. L., os corpos.

NA RUA PAULO BARRETO

Reside á rua acima, no numero 100, a senhora Amelia Monteiro, portugueza, de 43 annos, viuva, em companhia de seus filhos.

Hontem, commemorava o seu anniversario de casamento, de que é madrinha Amelia Monteiro, o 1º tenente da Policia Militar Annibal Joaquim de Miranda Junior, morador á mesma rua 78, casa X.

Tendo ido abraçar os anniversariantes, Amelia, depois de muito conversar, retirou-se para os fundos da residencia, onde, sem ninguem perceber, ingeriu grande dóse de soda caustica, vindo a fallecer quasi que instantaneamente.

NA RUA ALVARO RAMOS

Ernet Willy Uhlmann, allemão, casado com Karla Uhlamann, de 46 annos, chefe da contadoria da casa commercial da rua da Candelaria n. 49, hontem, logo após o almoço, tendo a empregada saido para fazer compras, trancou-se em seu quarto, ingerindo enorme dóse de ether, vindo a fallecer sem que o medico da Assistencia que fôra chamada pudesse salvar-lhe a vida.

Nenhum bilhete ou declaração deixou o suicida.

Natal dos lazaros

UM APPELLO AOS BONS CORAÇÕES

Entre as numerosas e varias festas que se realizam por occasião da data christã por excellencia, nenhuma inspira maior sympathia ou appella para os corações generosos com mais direito, do que o Natal dos Lazaros.

Todos os annos, aqui como nos Estados, entre outros beneficios por occasiões diversas, um movimento da mais nobre solidariedade humana leva aos doentes internados nos leprosarios e ás suas familias, e a seus filhos desvalidos sobretudo, donativos e presentes de muitos de seus bemfeitores e bemfeitoras, e até mesmo o conforto da presença destes como expressão maxima da caridade e sem restricções de credos ou de raças.

Mais de 300 doentes ora isolados no leprosario de Curupaity, em Jacarépaguá, e cerca de uma centena no Hospital dos Lazaros, em S. Christovão, esperam confiantes em todos os seus amigos e protectores que annualmente têm dividido com elles as alegrias de seus lares, e appellam particularmente para todos aquelles que ainda não tiveram opportunidade de fazel-o anteriormente, afim de que não faltem recursos e os presentes de festas, que em nenhum outro logar, mais do que nos leprosarios, são recebidos com a mais grata satisfação e reconhecimento.

Qualquer contribuição em dinheiro, quaesquer objectos ou artigos para uso individual, para adultos e menores, conservas, bonbons, doces, frutas, material e apparelhos de gymnastica ou sports, novos ou usados, livros em boas condições, etc., poderão ser enviados directamente: á "Caixa Beneficente Interna" do Hospital-Colonia de Curupaity (Phone Jacarépaguá 13 ou por intermedio da administração do leprosario); á "Sociedade de Assistencia aos Lazaros", edificio do Syllogeu, praia da Lapa; "Federação das Sociedades de Assistencia aos Lazaros", Palace Hotel, sala 534, Avenida; "Sociedade Biblica Dr. Tucker, rua Erasmo Braga, 12, Esplanada do Castello; Reverendissimo vigario da parochia; á rua Candido Benicio n. 148; entre outras associações de caridade.

2.° Exposição Nacional de Organização e Estatistica do Ensino

Acham-se quasi concluidos os preparativos da 2ª Exposição Nacional de Organização e Estatistica do Ensino que em sessão publica a Associação Brasileira de Educação inaugurará amanhã solemnemente, ás dezesete horas, no salão de conferencias da Escola Nacional de Bellas Artes.

Prepararam mostruarios para esse certame, na administração federal, varias repartições e institutos do Ministerio da Educação e a Directoria do Ensino Agricola do Ministerio da Agricultura, sendo esperadas ainda contribuições das directorias de Ensino dos ministerios militares.

Enviaram tambem mostruarios mais ou menos variados, os governos do Districto Federal, do Territorio do Acre, e da totalidade dos Estados.

Dentre as novas communicações recebidas pelo Ministerio da Educação relativamente ao certame, destacam-se a designação do dr. Nelson Spinola Teixeira, chefe da Divisão de Estatistica do Instituto de Organização e Pesquizas Educacionaes, para representar o Districto Federal na sessão inaugural de amanhã, e a do governador de Santa Catharina, que agradeceu as palavras de louvor do ministro Capanema nos seguintes termos:

"Tenho a honra de agradecer a v. ex. a communicação sobre a agradavel impressão que lhe ficou da estatistica do ensino primario de 1934, elaborada, neste Estado. O applauso de v. ex. ao trabalho do nosso Departamento de Educação é forte estimulo para proseguimento cada vez mais activo da obra educacional em que estamos empenhados. — Cordiaes saudações. Nereu Ramos, governador".